朝鮮日報
夕刊 七日(火)
本紙夕刊十二面

日本을共同目標로 蘇中密約締結?

外蒙에在한一切의蘇既得權益承認明瞭化

外務軍當局極度緊張

【東京電話同盟】蘇蒙相互援助條約이 莫斯科政府及 庫倫政府에依하야 去三月十二日에 締結된것은 스토모니야코프外務次官이 大田大使에 對한 言明으로 보드라도 거의 確實하다고 보게되엿는데 다시 最近에 傳하는 日本을 共同目標로한 蘇中密約이 莫斯科政府와 南京政府間에 締結된것이 明瞭하게되여 陸軍、日本外務、陸軍關係當局의 神經을 刺戟하고잇다 即 七日 確實한方面에 達한 情報에依하면 南京政府는 蘇蒙相互援助條約及 蘇中相互援助密約締結에 關하야 地方官衙 排日團體 新聞通信機關에對하야『最近某國新聞 通信機關地方面에 자로 蘇蒙相互援助條約과 蘇中密約締結說이 傳하는데 地方官衙 關係諸團體 新聞通信機關에서는 中央政府가 適當한時期에 公表할때까지 一切本問題에 抵觸하는言論을 掲載하지말라 第一 이것을 報道하야 國際關係를 論評하는者는 嚴罰에 處할터이다』라는旨의 密令을 嚴達하야 輿論이 一切 이에抵觸하는言說을 禁壓하엿다 右에依하야 南京政府는 多年否認하여온 蘇中密約이 現實化하야 中國共産軍及 蘇聯共産勢力을 防壁으로 日本勢力의 進出을 阻止하려하는實體가 白日下에 暴露되엿슬뿐만아니라 右交換條件으로 東洋平和의癌인 外蒙古赤化及外蒙古에잇서 蘇聯의政治軍事經濟一切의 既得權勢를 承認하게된것이 明瞭하게되엿는데 南京政府가 共産黨을 防壁으로한 日本의對支政策은 곳中國全土에 共産主義瀰漫情勢를 誘致하게될것은 必須로 東洋平和永遠의癌이될 事態의發生이 豫見되므로 日本으로서도 到底히 如斯한最惡의 事態發生을 默視할수업다하야 陸軍當局이 嚴重監視의눈을 蘇中 蘇蒙密約 南京政府의動向에 集注하고잇다 外務當局도 適當한方法으로써 南京政府의反省을 促하게되리라고 解釋되는데 蘇中蘇蒙密約을 中心으로한 日滿中蘇蒙關係는 依然重大化하려한다

伊軍에全土席捲 英輿論極度硬化

伊에紛爭、로카르노會議에對해 政府는依然中道外交策

英緊急閣議 決定事項

【倫敦六日發同盟】英國政府는六日午前 首相官邸에서 緊急閣議를 開催하고 볼드윈首相司會下에 十三人委員會 及 로카르노會議에 臨할對策을 協議한結果 伊太利軍이 에디오피아全土를 席捲하게된結果 國內의輿論은 極度로 硬化하게되엿는데 政府도 這間에 對處하야 極히 困難한 立場에잇다고 解釋되는데 結局 英國政府는 어데까지 中道外交策에基하야 善處하기로 決定하엿다고 解釋된다 閣議決定은 左와如하다

一、伊、에 兩國의 紛爭에 對하여는 聯盟原則의 貫徹을 期하면서 現實에即하야 平和的解決의基礎發見에 努力함 但 現在聯盟各國이 伊太利政府에 對하야 制裁를加하고잇는 實情에鑑하야 伊太利軍連勝의經過를 全的으로 容認하기는 絕對로 拒否함

一、로카르노會議에잇서서는 어데까지 聯盟機構內에서 獨佛兩國政府의見解를 調和하기에 努力함 特히 只今꼿 佛國政府와 協力하야 對獨制裁行動을 取함은 絕對로 避하나 同時에 獨逸政府에對하여는 어나程度의 讓步를 要望함

一、英佛白三國 參謀本部會談은 來十五日前後 開會할터인데 會議地에對하여는 다시 各國政府와 折衝을 遂함

閣議는 더욱國內政治情勢에 對하야意見을 交換하엿는데 內外難局에直面한 볼드윈首相도 相當한 苦境에 陷하여잇다는 觀測이 漸次 有力化하게 되엿다

第二로카르노會議 十日로延期乎

議會開閉관계이다

【巴里六日發同盟】第二次로카르노會議는 英佛白伊四國代表의出席裡에 九日쥬네브에서 白耳義代表받질량首相이 國會開會討議에 參加하기爲하야 同日까지 브러쎌을出發할수업는 事情으로 開會는 十日로 延期되리라고 觀測된다

佛白安全保障을 英伊兩國에要求

佛國政府의新平和確立案을 聯盟當事國에通達

【巴里六日發電通】佛國政府는六日에開催한 緊急閣議에서 플랑당外相이 起案한 新平和確立案을 承認하고 即時이를英、白、伊三國政府를爲始하야 聯盟當事國에 各其通達하기로되엿는데 右平和確立案中에는 特히左의三點이強調되여잇다한다

一、히틀러 獨總統은 佛蘇相互援助條約調印이 로카르노條約違反行爲라는 理由下에 佛國政府를 攻擊하고잇는데 佛國政府로서는 如斯한 攻擊을 全面的으로 拒否하지안흘수업다

二、로카르노條約國提案에對한獨逸回答은 全然同提案을 拒否한것으로 따라佛國政府는 로카르노條約國會議의 協定에基하야 英伊兩國政府에對하야 佛白兩國의 安全確保 保證者인 責約을 執行하기를 要求함

三、佛國政府는 聯盟에對하야全歐會議를 召集하고 相互援助協定을 進捗식혀 集團的安全保障을 確立하려하는 平和建設案을 檢討하기를 要望함 (寫眞은 플랑당佛外相)

에首都空襲과併行 一擧에戰局決定

伊太利軍當局의言明

【아스마라六日發同盟】쿠오람의 에디오피아軍의 陣地를 擊破한 伊太利北軍은 戰捷의 餘威를모라 다시 南進하고잇는데 바야흐로 殖民地軍은 大擧데시에根據地를 目標하고 驀進하고잇다 그리고 空軍의 아디스아베바空襲과併行하야 伊太利軍은 一擧에 戰局을 決할作戰이라고 解釋되다 前線에서온 報道에依하면 에디오피아軍은 벌서부터前線의陣地를 放棄하고 續續 데시에로 向하야 潰走하고 잇는바 當地 伊太利軍當局도 이미 大勢는 決定된것이라고보고 六日左와如히 言明하엿다 에디오피아軍이 我軍의 後方攪亂을 圖함과 如함일은 이미不可能하다 敵의 軍需品은 벌서 蕩盡된것이라고 思惟된다

로카르노會議에 伊政府參加表明

【羅馬六日發電通】伊太利政府는 來九日부터 쥬네브에서 開催될 로카르노條約國會議에 參加할뜻을 六日에公表하엿다 그리고 右에關하야 政府代辯者는 左와如히 거듭表明하엿다 伊太利는 聯盟諸國에 依하야 施行되고잇는 對伊經濟制裁가解除되고 또 聯盟이 伊太利에加하고잇는 不當한非難이 中止되기까지는 一切 歐洲政治問題에 對한 態度闡明을 完全留保하려하는바이다

勝戰餘威로 伊態度强硬

【羅馬四日發同盟】十三人委員會는 드되어 八日開會하기로 決定하엿는데 뭇솔리니首相은 戰爭의 餘威를 모라 從來의要求를 다시擴大하여 強硬한主張을 試할것으로 期待되는데 特히戰爭의結果에 基하야 領土權을伸張하야 아마라地域 以外의 領土又는 에디오피아 中央地域에對한 委任統治權의 獲得을 企圖할것으로 보인다

直接交涉을主張

十三人委員會에代表出席、理事會介入拒否

伊에紛爭과伊國態度

【羅馬六日發同盟】伊太利政府는 聯盟事務總長의 要請을受諾하고 十三人委員會에代表를 派遣하기로 決定하엿는데 아로이지男 부리政務局長 로무코聯盟局長으로 構成된 代表團은 七日羅馬를 出發하야 주네브에 赴하기로되엿다 右代表團은 로카르노會議에도出席할 豫定인데 十三人委員會의 議事에 關한限 伊太利政府는 어데까지 에디오피아 政府와의 直接交涉을 主張하고 聯盟理事會의 介入을 拒否할 決意이라고 解釋되다 十三人委員會에臨할 伊太利政府의 方針이라고觀測되는것은 左와如하다

一、十三人委員會 委員長마다리아가氏가 爲先仲裁를 斡旋하야 뭇솔리니首相과 豫備的會談을 遂하리라고 期待되드니 今回突然 十三人委員會를 招請하게된것은 意外이다 最近 伊太利軍의 驚異的戰捷으로 再次 伊太利政府에 對한 共同制裁強化論이 聯盟各國代表間에 擡頭된 結果라고 解釋되다

一、그러나 伊太利、에디오피아兩當事國의 直接交涉을 遂하는 以外 講和의 途는 업다 勿論伊太利政府는 聯盟에잇서 聯盟機構內에서 紛爭을 處理하는데 異議는 업스나 十三人委員會가 講和交涉에 卽時進出하든가 또는 右交涉의 意向을 支配하는데는 絕對反對한다

肅軍을目標

軍司令官師團長會議開會

【東京電話同盟】未曾有의 不祥事件二、二六事件에 關하야 肅軍及軍秩을 保持키爲한 重大協議를遂할 全國各軍及師團長會議는 七日부터 召集되엿다 當日午前十時三十分 小磯朝鮮 梅川臺灣兩軍司令官 香月近衛 河村第一師團長 以下各師團長 留守軍司令官及 今村關東軍參謀副長 永見中國派遣軍參謀長은 宮中에參內하야 天皇陛下께 拜謁하고 閑院元帥宮殿下 寺內陸相 侍立下에 各軍司令官 師團長 留守司令官으로부터 各其管下의 軍狀에對하야 委曲奏上하고 御下問에奉答한後 午餐의 御陪食을바덧다 그리고 會議第一日은 八日午前九時부터 陸軍省第一會議室에서 開會하고 寺內陸相으로부터 軍規振肅과 軍秩의確保에對하야 重大訓示를 行한다음 梅津次官으로부터 陸相의 訓示를 補足하는 演說을行하고 午後는 法相官邸에서 法相을 中心으로 懇談을行하야 各軍司令官師團長으로부터 皇軍再建에對하야 重大意見開陳이잇스리라고觀測되는데 會議第二日(九日)은 參謀部에서 開催하고 閑院參謀總長宮殿下의 御訓示가잇슨다음 西尾參謀次長의演說이잇고 午後懇談을行할터인데 今回事件에鑑하야 軍隊의 指揮命令關係에對하야 重大協議를 行하리라고觀測되더라

人事・集會

◀今井田總監 滯東中의 用務를 마치고八日午前十一時 東京驛發歸任
◀佐久間眞氏(辯護士)京城日本內地人辯護士會會長 當地人事次 七日來社
◀井上市郞氏(辯護士)副會長同上
◀崔白洵氏(京城 朝鮮人辯護士會長)新任人事次 七日來社
◀辛泰嶽氏(同副會長)同上
◀橫山幸生氏(咸鏡北道地方課長) 新任人事次來社
◀今井賴次郞氏(遞信局電氣課長) 六日午後東京、廣島方面出張

巴運河防衛中心 米大防空演習?

【華盛頓六日發電通】米國海軍當局은 今年春期부터 秋期에亘한 事業計劃으로 中部아메리카西海岸에서 演習을 實施한다는旨를 公表하엿다 右今年度演習은 리ー브스提督指揮下에 主力艦隊約百十五隻이 이에參加하야 파나마運河防衛에 據點을두고 中部西部에서 猛烈한 攻防演習을 實施할터이다

八面鋒

◇ 베르사이유條約은 獨逸의손에 산・제르망條約은 墺太利의손에 트리아논條約은 匈牙利의손에
◇ 베르사이유體制가 모조리깡그리 넘어지는판이다。
◇ 그래도 集團的制裁를 籌하고 安全保障을 떠드는 佛國이잇스니 신통한노릇。
◇ 五月을期하야 英內閣이改組를 한다하니 歐洲政局도 春來不似春。
◇ 日本銀行이 金利를一厘式나리엇다、朝鮮銀行도 數日內로이에追隨하리라고。
◇ 암만해도 쓸데업는말이오 시골장人이 저저잇는세상에 低金利가 衆生에何關이랴오。

本社辭令

總務局會計部員 崔利福
命會計部長
總務局會計部長 吳亨錫
依願解任

駐中大使後任에 重光次官拔擢

外務次官에는堀內謙介氏를

有田外相의人事方針

【東京電話同盟】有田外相은就任第一着手로 外務省內의 大異動을行하야 外務省의 人氣刷新에 努力할目的으로 目下慎重考慮中인데 이미重光次官을 駐中大使에 次官後任에 堀內謙介氏를 拔擢하기로 內定하고 其他의 部內各大公使에對하여도 漸次銓衡하야 各其各方面의 諒解를要求하고잇는데 諒解가成立되는대로 漸次異動을行하야 大部分의 異動을終了할터이다 (寫眞은 重光氏)

重光氏駐中大使 軍中央部反對 結局實現困難乎

【東京電話同盟】駐中大使의 後任에 關하여는 目下 有田外相이 重光次官을 推薦하고잇는바 現外務次官重光葵氏의 轉任이 有力視되여잇스나 右에對하야 從來同氏의駐中大使說에 反對態度를 表示하여온 陸軍中央部에서는 一部新聞紙上에 同氏의 轉任內定說이 有力하게 傳하는데 미처 俄然反對意向을 強化하야 外務當局의 反省을 希望하고잇다 即陸軍의 觀察에依하면 重光氏는 筆者 駐中公使로 在任時代에이미 試驗이 끗낫고 中國以外의 大使로 駐箚하면 몰나도 中國에 駐箚하는限에 잇서서는 絕對反對하지 안흘수업다 右에對하여는 이陸軍의 強硬意向이 어나程度까지 關係方面에 傳達되엿슴으로 重光次官의 駐中大使說은 結局 實現키 困難하리라고 觀測되다

新內閣財政政策의動向

井上財政時代엔 低物價緊縮政策

(二) 徐椿

以上은 此를 換言하면 井上財政 高橋財政또는 馬場財政이라고하야 그때그때의 大藏大臣의 이름을 부처 말하는것은 부르기 便利하며 記憶에 容易케 하자는 뜻이오 特定한 人名에 依하야 形容함만치 個人的特色이 一國의 財政政策을 支配한다는 뜻은 아니라는 말이다。그와 反對로 一國의 財政政策은 主로社會經濟의 基本的 趨勢와 時代的背景에 依하야 支配되며、左右된다는것이다。

따라서 井上藏相時代에는 井上氏의 財政政策이 그時代에 가장 適合한것이엇고 高橋時代에는 高橋氏의 財政政策이 그時代에 가장 適合한것이엿다。此를 反對로 말하면 井上時代에는 高橋財政政策이 不適當하드시 高橋時代에는 井上財政政策이 不適當한것이다。

이제 이런 眼目을가지고 몬저 井上財政時代를 回顧해보면 昭和四年七月二日以來의 井上財政政策은 (一)大正九年三月의 歐洲大戰景氣消滅에 依한 反動的恐慌 (二)大正十二年九月一日의 關東震災에 依한 巨額의 國富減少 (三)昭和二年三月의 全國的金融恐慌의 三大災禍의 惹起로 因하야 極度의 困難에 빠진 國家財政(歲入보다 支出過多) 商工經營(收支不相償) 個人生活(收入보다支出過多)에 對한 救濟를 그政策의骨子로 한것이엇다。이때 井上藏相은 收入을 標準하야 支出을 減縮함으로써 國家財政上의 收支를 마추려고 하엿고、商品의 賣價(팔니는값)를 標準하야 生産原價를 低廉케하는 方法에 依하야 商工經營의 收支를 마추려고하엿고、家計에잇서서도 收入을 標準하야 支出을 주림으로써 個人生活의 收支를 마추고저 하는 方法을 썻든것이엇다。

勿論이와 反對로 財政에잇서서는 膨脹한 歲出을 標準하야 收入을 느리는方法、또는 商工經營에 잇서서는 商品의 生産原價를 標準하야 賣價를 引上하는方法、또는 個人生活에 잇서서도 家計上의 支出을 標準하야 月給增俸、勞働賃金引上、農産物價引上等等에 依하야 收入을 增加시키는 方法、等等이 理論上업는것은 아니나、彼、井上財政時代모양으로 全世界的으로 國際協調時代、自由貿易時代、金解禁時代인 時代에 잇서서는 一國單獨의 物價引上策을 쓰기가 不可能한故로 物價引上에 依한 積極的商工振興策을 쓰기가 不可能함은 勿論이요、이에 따라서 國家의 財政收入增加策도 세울수가 업고、個人의 收入增加도 도을수가 업는것이다。

그러니까 井上氏는 할수업시 國家財政、商工經營、個人生活의 三者를 通하야 『收入을 標準으로하야 支出을 이에 마추어 減縮시키는 政策』 即、此를 換言하면 緊縮政策을 쓰는 同時에 日本도 列國과 步調를 가치하기 爲하야 金輸出禁止의 解除 即、金解禁을 斷行한것이다。

그러고 以上의 緊縮政策은 此를 國家財政의 境遇에 잇서서는 財政緊縮이라고 하고、商工經營의 境遇에 잇서서는 産業合理化又는 生産原價切下運動이라고 하고、一般國民의 境遇에 잇서서는 此를 消費節約이라고 햇든것이다。

여기서 余가 特히 밝히고저 하는것은 金解禁下에 잇서서는 人爲的物價引上策을 쓰기가 不可能하다는 一事다。何故오하면 金輸出禁止의 解除는 即 一國이 完全한 金本位制度로 도라가는것을 意味하는 것이요、그것은 다시 金과 通貨와의 連結을 意味하는것이요、그것은 다시 金準備가 업시는 通貨를 任意로 增加시킬수 업는것을 意味하는것인데、이 通貨의 人爲的增加가 업시는 積極政策의 基底가 되는 物價引上이 不可能하기때문이다。

또한 國際協調及自由貿易時代인 當時에 잇서서 日本이 列國과 步調를 가치하야 資本主義를 發展시키는데는 亦是、列國과가치 金解禁을 斷行할수밧게 다시는 道理가업섯든것이다。이것이 井上時代에 잇서서의 日本은 不可避的으로 物價引下、財政緊縮의 消極政策을 쓰게 된 根本理由이엇다。(續)

マツダ眞空管
マツダランプ
마쓰다람푸

밝은빛
爽快한音
집붕에넘처
一家가團欒
眞空管을要求하실時에는 マツダ眞空管附라指定하시오
製造元 東京電氣株式會社

東洋自動車學校生徒募集
○入學隨意。○免許無試驗。○責任教授。○就職紹介
(元京畿道自動車運轉手試驗官) 校長 滿見良
京城府武橋町三二・電本(2)五四〇二・振京一〇六五九

內地燥麥 白麥 精白米 精麥 玄米 中粉米 白、赤胡麻、粟
產地直輸入商
釜山大倉町四丁目廿五番地
(東) 合資會社東一精米所
代表社員 尹貞浩
電話一九九〇番

住宅地 月賦로分讓
場所 新堂里(石山洞)
京城鐘路(青年會館裏) 崔代書
電光(3)一四七三

寫眞
快味百%ー〇品不同時는速時返金함
原寫極美一打三圓、四六判一打三圓 型錄三錢
本一冊四圓、當木版密畫一打 映裸其他在庫見本卅錢
京都市西陣局板倉町 自然社

치질 肛門病科 專門
東光醫院
學物治療顧問 柳東鉉
大田本町一丁目 (電話四九番)

Columbia
流行歌 絕佳盤!!
빗나는青春 (四〇六六〇)
希望의鐘이운다 (四〇六五四)
蔡奎燁

四月七日(火)부터三日間特別興行
天下待望의豪華版! 絕對名畫
每日三回興行 晝間二回十二時부터六時半까지 續映夜間八時
大衆料金(階上席十五錢 階下席十錢均一)
와ー나부라사ー스社全發聲版
로이 델・루ー스…監督
鐵腕의사나희
젬스캬그네氏 종・푸론데르뇌嬢 主演
호텔給仕로잇스면서女給仕와一攫千金을꿈꾸고 新聞에暴露記事를研究하고잇섯다! 두사람의最初試驗이成功하자 五千萬의大金을 가지고都會地로와서 처음사람이無賴漢! 이제로부터始作되는 強奪! 襲擊! 醫官隊에探索! 衝突! 大激戰에活劇爭鬪篇!!
太秦發聲超特作品
勝見庸次郎氏…監督
時代劇 天の下伊賀越(後篇)
早川雪洲氏……主演
阿部五郎氏……助演
前篇에도만흔興味를드렷슴니다만은 이後篇이야말로雪洲氏의演技를發揮한 한갈에三十六人을버이고 斷歌를부르는解決篇! 보시라!!
와ー나부라사ー스社無聲版
社交界의盜賊
울리암포ー데앙氏…監督
종・빠르릿크氏 동로시ー데푸오嬢 主演
여러분의 鍾路四丁目 電光一二五三番
第一劇場

朝鮮日報 京城販賣所
電本(2)一五九七

ストツプウオツチ大賣出
瑞西コロネツクス ストツプウオツチ會社製

壹千個에限 特價提供
クロム側無地十七型
1/5 特價 金貳拾參圓也
1/10 特價 金貳拾四圓也
(地方注文은代金引換으로送付함)
京城府本町二丁目 標準時計 株式會社 村木時計店 京城出張所 電話②〇四七一・〇四七二・四三七七
京城本町二丁目 株式會社 いわしや器械店 電話②一八一九・三九七九
京城長谷川町 高野製作所 電話②一二二六
京城府壽松町七四番地 元興運動具商會 電光③二五八二
京城府本町一丁目 京城運動具商會 電話②一〇一四
京城府中學町一二番地 崔學基運動具店 電光③二二四二
京城府本町一丁目 株式會社 平田百貨店時計部 電話②二一三一

蓬萊町薪炭市場을 淸凉里驛으로 移轉

蓬萊町터에는穀物市場으로代充?

京城驛은旅客專用

금후 대경성의 시가지 계획실계에는 현재의 경성역을 중심으로 경성주위에 잇는 적은 정거장과의 관계를 어떠케 안배통제할것이냐 하는것은 철도당국과 경성부간에 서로연구하여야할문제인데 종래의 관계로나 압날의 발전으로 보나 철도당국으로서는 공업지대(工業地帶)가될만한 지역내의 정거장은 화물역(貨物驛)으로 하는등의 설계가 잇슬것이고 이에따라 경성부에서 정거장부근 토대리용상 적당한 시설도 필요하게될것이다 철도당국에서는 현재의 경성역의 복려객역(旅客驛)으로하고 소역은화물역 기타로배정케할터로 그중 청량리역(淸凉里驛)이나왕십리역(往十里驛)은화물역이될 모양이다 그런데 벌서전부터 시내곡물상 조합에서는 창고기타의설비를 겸한적당한 곡물시장의 필요를느기고 적당한 곳을 물색중이엇는데 경성부로서는 청량리역이 화물역으로될것을 전제로 현재봉래정(蓬萊町)의 장작시장을 청량리역부근으로 옮길작정으로 잇는과회를다서 곡물시장을 그뒤에 설치하려는 희망을 가지고 부당국에 요망하고잇다 압흐로 어떠케될는지는 아직두고 보아야할것이다 장작시장을 청량리로 옮기려는것은 결정적인모양임으로 만일곡물시장을 그뒤로 옴기다면 현재남대문시장에는 영향이 잇슬것으로 금후의 추이가 주목되고잇다

各校教員이中心 五部를設置活動

土兵團을指導、直接行動畫策

吉林救國會事件眞相

【新京】반만항일(反滿抗日)을목적으로 조직되엇던구국회(吉林救國會)비밀결사 사건은 소화십년십이월이일부터 길림과 반석(盤石)지방을 중심으로 길림경찰청특무과(吉林警察廳特務科)의 수사망에걸거된 피의자 삼십륙명중 십이명은 삼월이십일 잠행징치반도법 위반피의사건(暫行懲治叛徒法違反被疑事件)으로 일건서류와함께 길림고등검찰청에 송국되엿스며 송국자는 다음과갓다한다

送局者 職業 氏名

吉林市迎恩街六號 元私立中學校長 李元勳(三四)
吉林市蒙古旗胡同 元師範學校教員 婁德興(三二)
吉林市北極門裡進群胡同二 傅悅生(三三)
吉林市北大街 元中學校教員 張雅儒(三一)
吉林市新開門裡維新街二二號 元女子師範學校教員 黃貴夫(二四)
吉林省東局子 元師範學校(學生) 李玉成(二一)
吉林市迎恩街六號 元女子師範學校教員 蕭博林(二九)
吉林市安城胡同一號 元小學校主事 李受田(三三)
吉林市近恩街六號 元私立中學校教員 李龜山(三三)
吉林市大楡後胡同二號 元中學校教員 簡秀石(二八)
間島省延吉縣哈道溝 私立初級學校教員 葛雲峰(二七)
吉林市西關草木園子前胡同七號 元少學校長 魏天爵(四五) (拘束中死亡)

반만항일을 목적으로한 비밀결사 구국회는 만주건국시에 중학교원(中學教員)모가 강덕원년십이월북평(北平)구국회지령으로 길림 중학교장 리원훈(李元勳)외 오명의 동지와 회합후 제일선으로 만주국파괴 공작을목포로 동년 삼월 하순 길림시부산묘에서 길림 구국창립총회를하고 주외강내의 룡립과 집행위원장의 조직(組織) 연락(連絡)선전(宣傳)소개(紹介)가 오부를 두고 동년오월십이일 길림강남공사시험장(吉林江南農事試驗場)한편에서 회원제일회 상회(常會)가잇섯고 아래와가튼 토의가 잇섯다

一、貧困한學生을 學費를供給하야 中堅會員으로 養成함.
一、會員으로는 多數同志를獲得하야同會의强化를 圖謀함
一、盤石에 同志를 糾合하야吉林救國會盤石支部를 設置할件
一、士兵을操縱하야 鐵路破壞列車襲擊 富豪强迫等을 敢行하야治安을攪亂케할

北平으로부터 巨額資金入手

그들의檢擧된動機

길림구국회의 반만항일공작은이와가티 북경구국회(北京救國會)의 지령아래 다액의자금을어더 그『테로』공작을 계획하엿슨데소화십년시월 중국 반만항일、제단체、를비롯 하야 북경○○군(北京○○軍)으로부터 만주국 반만항일단체의·공작자금으로길림모오종으로 송금 한다는 정보를 접한 일본헌병분대와각경무과의 활동은 송금계통과사실 엇사에 동년시월부터 분업적으로 계속내사한결과 동년십일월일일 길림경찰청특무과에서는 ○○은행○○지점으로 길림모소에 임모급봉명당(林某及鳳鳴堂)이란이름으로、동년이월부터 십수회로 다액의 송금이 잇고 따라서 봉명당의입통으로수취하는일은 업고 다시예금(預金)하야 동을 알게되야 비밀결사가 잇슴을눈치차려 그동정을 살피든중 동년십이월이일 길림사범학교생도 리옥성(李玉成)으로부터 반석현비산둔(盤石縣盤山屯) 갈우비(葛雨飛)에게 일만요인 암살과테로행의편람을 하자는계획을 탐지한 길림경찰청 특무과에서는리옥성을구인취조한결과 반만항일을목적으로한 길림구국회의전모가 발로케되엿다한다

花節을待機하는 淸凉飮料劑一齊打診

鍾路署管內서만百餘件押收

不良物은續續KO

작금 장안의 봄빗치 눈에 보히도록 무르녹아들어가서 꼿피는서울이 목첩에 다달어 술과 청량음료수가 불이낫케 팔릴때도다쳐와다 이를사먹는 시민의 보건에 착안하야 시내 종로서(鍾路署)위생계에서는 관내에잇는 이백여음식점 식료품상점의 상품을 조사하기위하야 륙일부터 계원이 관내각상점에나가서 조사를 엄중히하여 칠일까지에 완전히 끗마친결과 오래되고부패하고 불결한술과 음료제일백여건을 압수하엿다고한다

運動競技

上海서자라난 拳豪朴君

故國을訪問할려

【上海特電】國際都市 上海에서 "노리와살"이란 別名을 듯고잇는 無敵選手 朴贊奎君은 마츰내年來의 宿望이든 故國訪問의길을 떠나게되엿다 朴君은일즉부터 全中國[illegible]級選手權을 確保하고잇슴은 勿論이요 各國選手와 對戰하야 連戰連勝의 破竹之勢를보이며 只今까지 한번도 敗北이업는 選手로서 故國을訪問하기前에 于先 東京拳鬪에서 數次의게임을 行할터이라는바 그의親兄 赫道氏와함께 四月三日 上海出帆의長崎丸으로 東京에向하엿는데 그곳서 所定의게임을 마치고 四月下旬頃에는 朝鮮에 來訪할豫定이라한다

(寫眞은朴贊奎君)

스코트랜드丸坐礁

【鹿兒島電話同盟】륙일오전네시오십분경 천기기선(川崎汽船)소유 쓰코트랜드환(오천이백삼십삼톤)이 록아도(鹿兒島)부근바다우에서 암초에걸려 위험상태에잇든것을 록아도현 보안과에서는 즉시구호의손을빼처 대판상선 수리환(首里丸)이현장에급행하야 구조에로력중이다 그배의 무선전신에의하면 쓰코트랜드환은 기관부에 침수가되여 선체를버리고 승조원사십이명은 뽀-트에옮겨타고 부근적은섬에 피난하엿스나 승객은 한명도업다고한다 조난당시의현장은 농무가기퍼서 부근에는항해하는배도업고 침로(針路)를일흔것이라고한다

二人組土兵이 警士拳銃强奪

犯人即時逮捕

【安東縣】지난일일오전열시반경 안동경찰청경비대 경사(警士)천광모가 자전차를타고 채가구감시소(蔡家溝監視所)를 가다가통향가(通鄕街)철도부근에서 이인조토병에게 잡히여 격투를하든중 토병은 칼로 동경사의권총 가죽끈을끈코 강탈도주하엿슴으로 경찰청에서는 이급보를듯고 비상소집을하여 수사한결과 동일 오후삼시반에 안동현제일구(一區)취재촌(聚材村)에서 리장익(李丈益)(二三)를 체포하야 이일오전열시십오분에 진안교(鎭安

"健忘"은봄의魔術

電車속에紛失物沙汰

서울에도 이제는 완연히 봄기운이 잡기여 거리를 오고가는 사람이 갑작히늘어가고 특히공일날에는 전차가 자못혼잡을 이루어가는데 이에따라 전차속에 떠러진 분실물(紛失物)도 만하진다 륙일에 시내종로서에 전차과로부터 보고해온것은 다음과갓다

◆孝子洞에서 雨傘
◆西大門町에서 學生帽
◆鐘路에서 장갑、農具、鞋의다리
◆光化門通에서 목도리
◆慶雲町九六番地압헤서 桂町二의七一 尹貞嫁가 現金六圓을拾得屆出하다

出家失踪兩件

◆집나간녀자들=시내 봉래정(蓬萊町)사정목 일백구십팔번지 김상열(金相烈)의 누이동생 례배(禮培)(一五)라는 소녀는 사일 오전에 어머니에게 가지라간듯고 집을나간채 아직것 돌아오지안는다고한다

◆경기도 련천군 왕징면 고잔상리(漣川郡旺澄面高棧上里)리화금(李化金)(二七)의 안해되는백금순(白金順)(二七)은 십여일전에 시내 돈의정(敦義町)사십삼번지의이호에 산다는 리성구(李聖九)의집 안잡으로 간다고 집을나간후 우금 소식이업서 전긔남편이 서울까지 어린 새안해를 차자왓스나 전긔 리성구도 그의안해도 간데온데가 업서경찰에 그수사원을 내엇다

自殺念慮잇는出家人

시내 주교정륙십사번지 김진선(金鎭善)(二七)은 사월이일 집을 떠난채로드러오지안어 륙일 오후 본정서(本町署)에 수사원을제출하여 수배중이라는데 그는 그날그날 품파리로 사라나가든차 근일그일터조차일코극도의 생활곤난에빠저든동 자살할 우려가잇다고한다

四四三名被告會議

書面手續만二時間半

第一日도爲先準備會議만

李洙倬土地事件珍景

【全州】백마평의토지를 중심으로 리수탁(李洙倬)이가 열리칠에오른 사백사십세피고를 상대하야 소송을 제긔한 토지등긔말소급 반환청구소송의 준비과일은 예정한 지난륙일오후二시부터 법원회의실에서 상야(上野)재판장의 주재로 준비회가열이엿다 원고 리수탁의 대리인 와전(渡田) 안본(岸本)량변호사와 피고측변호사로는

◆全州李鳳誠 姜西模 姜元善 元炳喜 金鎭根 佐竹カメ ◆公州洪祐植 尹用燮 ◆江景閔忠孝 南廷誌 ◆仁川尹台鎭 ◆大邱崔斗煥

이상 십인변호사가 열석하엿스며 피고는본인이 일백삼십이명이요 긔타는 소송대리인에게맛기엿는데 당일은 서면수속으로 약두시반을 소비하고 동네시반경에 당일의 준비회는 맛치엿다

大衆자즈音樂의밤
『오케ー』大자즈樂團廿餘名出動
四月八、九、十日三日間每夜午後七時半
本社大講堂에서
會費八十錢均一
本報讀者는廿錢割引
主催 朝光會
後援 朝鮮日報京城販賣所

"籠中鳥"本籍은 如出一口로農村

本町署管內三月中許可廿二名

貧農의딸들은어데로

빈곤 이나흔매춘부(賣春婦) 농촌의 일반적 궁핍화와함께 여기따르는 농촌부녀들의 흐름은 식자의 우려를 사고잇다 본정서 삼월중 창기(娼妓)허가수는 조선녀자가 열네사람 일본여자가 여덜사람이라는데 이들으로다 삼남지방의 빈곤한 농촌출신이라고하며 일본여자도 동북지방(東北地方)출생이 만타고한다 그리고현재 이런 고해(苦海)에서 헤매이는 사람은 조선여자가 삼백륙십칠인 일본여자가삼백이십팔인 외국여자가 한사람이라한다

日礦事件公判續開

【鎭南浦】진남포일광제련소(鎭南浦日鑛製鍊所)동맹파업사건(同盟罷業)에관한 제이회공판은 예정과가티 지난륙일 오후세시부터 진남포지청(鎭南浦支廳)에서 열리게되엿는데 정각전부터 몰려드는 청중들은 우천임에도불구하고 지청뜰에 모혀들어 대혼잡을 이루웟다 정각에개정되자피고(被告)들의성명을 점명한후 주모오상근(吳尙根)부터 사실심문에 들어가게되엿다는데피고는창백(蒼白)한얼굴들을 여실히 나타내이며 판석석흑(石黑)의뭇는말에 조금도주저치안코 힘잇게대답을하엿다하며 이날도 끗을내이지못하고 또다시 제삼회공판(第三回公判)을 오는십일로 정하고 동일오후 여섯시에 폐정을 선언하엿다한다

長谷川町電話二〇六六番 水王產婦人科 醫學士 李麟杰

米國에大颶風 死者二百餘

負傷者도數千餘名

【桑港】미국미시십피州(六日發同盟)오일밤에 별안간에『아메리카』남부제주(州)를 덥처부른 구풍(颶風)은 그뒤 점점 맹렬하야저서『아칸소』주(州)남『카로라이나』주(州)에 뻐친 피해는 적어도 죽은사람 이백이십오명 부상자 수천에달할모양이다 가옥 문허진것과 기타손해는 수백만불(弗)에 달한다고한다 그가운데서 구풍의 중심으로된『뮤펠로』시(市)의 손해는가장심하야 죽은사람 일백이십사명에 달하며『죠지아』주(州)『켄즈빌』시(市)에서도 칠십오명이 죽엇다한다

間島共產黨死刑被告 法廷에서또惹鬧

今日宋南洙覆審公判

간도공산당피고 주현갑(周現甲)등과함께 간도지방을 무대로공산주의 운동을하고 밀정혐의가 잇는사람들을 때려죽이고 혹은 지주들의 집에불을 질르고 군자금을 모집하다가 검거의손이 뻐치자 교묘히 피신하엿든 함북경성(鏡城)출생송남수(宋南洙)는 재작년봄에간도두도구(頭道溝)령사분관 이도구(二道溝)경찰분서원에게 체포되야 청진지방법원으로 너머와서 사형언도를바덧는데 그는 이에불복하고 경성복심법원에공소하야지난삼월 삼십일일에 제일회복심공판이열렷든바 칠일 지전(池田)재판장은 일심과가티 역시사형언도를 하엿다. 언도가끗나자 피고는소리를질르며 외국에서 범행한사건을 무슨까닭으로 사형언도를 하느냐고 불평을늘어서 약삼십분동안이나 간수들도 제지조차 못하야 법정은 대혼잡을일우엇다

全日本學生卓球팀 開城서도交戰

十二日高靑講堂

【開城】今般 開城高麗靑年會體育部에서는 今日本學生卓球聯盟軍團이 朝鮮과滿洲方面에 遠征하을機會로 滿洲中央卓球聯盟靑年會主催 全朝鮮卓球選手權大會에 參加한 優秀한 選手를가진 開城에서도 이遠征軍을마저 來十二日午後一時부터 高麗靑年會講堂에서 兩軍의 對抗戰이 擧行될터인데 兩軍멤버는 다음과갓다

◆日本學生聯盟軍=監督赤尾、마네저深田、選手 川村、田村、金澤、安井、島村、青木、朝、青木

◆高麗靑年會=監督李順榮、마네저韓炳泰、選手 文昌榮、李日永、林順圭、洪顯祚、崔應周、許雄、具滋龍

東京京師對京城柔道

十一日講道館支部서

東京高師柔道部遠征軍마저 京城柔道有段者와의 對抗戰은 來十一日午後四時부터 長谷川町講道館에서 擧行할터이라하며 十二日午前九時부터는 講道館朝鮮支部主催의 第十四回全朝鮮柔道團體及段外者優勝旗爭奪戰을 講道館道場에서 開催할터이라한다

早大럭비連戰連勝

【大連發同盟】早大對全滿洲選拔軍對抗럭비戰은 三日午後二時부터 大連運動場에서 全滿洲軍先蹴으로 擧行한바 早大FW의敏活한連絡은 終始全滿洲軍을壓倒하야 五十對三으로 早大軍大勝하엿다

早大50 (36……3 / 14……0) 3全滿

世界水上新記錄三種

【쉬카고三日發同盟】全米國男女室內水上選手權大會는 二、三兩日間『에쉬쇼、C』풀에서 擧行한바 다음과가티 三種目의 世界新記錄을作成하엿다

【百五十碼背泳】1키퍼ー 一分三二秒七(世界新記錄)
【女子三百碼메도레ー릴레ー】1 維靑女子水協(지아렛트、페트릭、데켓슨)三分三〇秒(世界新記錄)
【二百廿碼平泳】1히긴스 二分三九秒三(世界新記錄)

中等校合格者

京城齒科醫專

崔圭復 金俊三 劉達三 [illegible]
黃金財 李[illegible] 黃秉芳 金永權
李[illegible]裕 安[illegible]植 朴泰泳 黃 軾
[illegible]元 盧[illegible]仁 崔希烈 金基[illegible]
田基培 鮮于[illegible] [illegible] 李永鎬
尹文重 朴[illegible] [illegible] 朴漢默
柳邦燮 宋泰亨 鄭基元 金必善
金浚坤 鄭 炎 李河[illegible] 金[illegible]
金準培 金達[illegible] 安炳三 黃 鍊
尹奇永 元昌洙 申永[illegible] 金[illegible]鉉
朴永俊 金然[illegible] 朴秉[illegible] 金[illegible]奎
王寅根 金[illegible] 以上受付順

結核豫防協會 今七日에創立

총독부경무국에서는 금년도의위생보건운동으로 폐결핵예방박멸에 착수하고자 조선폐결핵예방협회(朝鮮肺結核豫防協會)를각도위생과장회의가 개최된이때를 기회로하야 칠일오후세시부터 조선호텔에서 발회식을 거행케되엿다 그런데 회장은금정(今井田)정무총감대리로 부회장겸 리사장 지전(池田)경무국장이 좌장이되여 의사를 진행하엿고 상무리사 서귀(西龜)위생과장 리사 수도(水島)성대교수 정상(井上)체신국장이하 각도지사와경찰부장관공립병원장 지방유력자등 일백오십명의 역원을결정하고 학교 공장을비롯하야 사회각방면에대하야 결핵예방의 대대적운동을 개시하기로 하엿다한다

三月中圖書閱覽者 三萬三千八百餘名

總督府圖書館에서

지난삼월중에 시내 총독부도서관의 도서열람자 상황을들것가트면 총열람인원수는 유료가일만삼천오백구십인인 무료가 이만이백륙십팔인 합계삼만삼천팔백오십구인으로서 하로평균 일천구십삼인이라고한다

概況 高氣壓은 北鮮과日本內地에 퍼지고 朝鮮과日本南海上에 低氣壓의谷이되여 弱하다 低氣壓은 上海와 日本海南部에 不連續線을 지어 東北으로 進行하고잇다 滿洲는晴 朝鮮은 어제十粍內外의 비가잇섯스나 오늘아츰은 흐리고、西日本은雨、關東以北은흐리다

豫報 京城地方은 오늘밤 흐리고 래일은 흐렷다 개이겟다 京畿道全部도 갓다

昨日最高 一〇度四
昨日最低 六度六
今朝最低 五度八
今日正午 一四度八

黑友會事件言渡

蔡殷國은懲役二年

소화구년팔월에 부내관철동(貫鐵洞)중국료리집 제일루(第一樓)지점에 모히여 조선안에서 무정부주의운동을 전개식힐것을 협의한외에 평양공설전문학교기숙사와 평양서문통(西門通)어떤중국료리집에서 모히여 역시이종류의 협의를하엿다는 평양류정(柳町)오십이번지 관서흑우회(關西黑友會)원 채은국(蔡殷國)(三一)과 경성통동정(通洞町)륙십삼번지 동방무정부주의련맹(東方無政府主義聯盟) 리정규(李丁奎)(三四)이량명에관한 치안유지법위반피고사건언도공판은 칠일오전 경성지방법원에서 열렷는데 산하(山下)재판장은 검사의 구형대로 다음과가티 두명에게 모다 체형을언도하엿다 그들은 전번공판에잇서서 전연무정부주의운동을 피한일은 업다고 사실을 부인한만큼 공소할것으로 보인다

◆蔡殷國=懲役二年(二百五十日通算)◆李丁奎=懲役二年(二百六十日通算)

蔘茸精 高速度血液補給補陰補陽強壯新藥

이약은 사람이생기면서 신농씨(神農氏)가 여러백가지풀을스스로맛보고 醫藥을창조하실때사람의百病을다고치고 그수명을오래가게하는약으로판명된 人蔘과鹿茸의 조효정분만을現代에가장완전한方法으로뽑아내여 主劑를삼고、近代醫學界에서辨明한補血、補陽、補腎劑여러가지를學的으로결합한後動物에다시시험하여보고、또病院에서直接病者에게 먹여보아서효험이百發百中이라고하는 가장理想的이요 또效力이굉장히빠른補血强壯劑이다。 녯날秦始皇과 漢나라武帝도 不老長生을爲하야 일부러三神山에 不老不死藥인人蔘을求하엿는데 더욱現代人과가티衰弱하야 神經衰弱이니 陽氣不足이니元氣不足이니하는 所謂現代文明病이만어서自己가活動코자하여도 뜻과가티實行치못하고또타고난壽命을 다살지못하는人士에게는本劑가唯一無二한神藥이다。元氣가旺盛하여야複雜한社會에서로競爭하야 勝利者가될것이니 먹는대로補陰補陽補血으로老人도元氣가旺盛하야 老衰를防止하고 靑年과가티될수가잇는 이蔘茸精은 到底히他藥에서求할수업는 最新最高速度强壯劑이다。
藥價 五〇〇瓦 五圓 二五〇瓦 三圓

人生의가장苦痛을주는淋疾을根治하시라
淋疾藥界의覇王トリパリン
初期에는 治療에念慮하다가慢性이되면 苦痛이 甚하지안흠으로 完治되지안코 放心하기쉬운病이다 淋疾은 慢性이될사록 안압흐며그다음에는睪丸炎副睪丸炎을 일으키고婦人은 赤白帶下症其他로定이되는것이다 本劑는 最近獨逸에서 最新發明한 高貴藥을直輸入하야 主劑로하고 特히秘藥을 만히配合하엿슴으로 在來의製劑나 白檀油劑의作用에 比할것이아니다 淋疾에別別藥을써도 無效하야 苦痛을바드시는분은 躊躇치말고 하로밧비トリパリン을服用하시라 トリパリン은 尿道粘膜의 殺菌作用은勿論이요 長服하시는대로 深部淋菌及膿球의 破壞가確實함으로 아모리慢性된淋疾이라도 再發될念慮가 絶對로업고 더구나 淋疾藥界의 大缺點인胃腸의障碍가업시 完治될自信잇는 斯界의最新劑이다
藥價 五二圓

나로ー나 고급급만성위장약
조선에서 가장만흔병이속병이다 열명이모히면 아홉명은속병의경험자 혹은현재걸걸하는체중환자 혹은만성에빠져잇는 속병환자이다 그러나 이병은 외모로보아 대소롭지안흠으로 그냥두거나그러치안흐면 값싼매약좀으로 일시일시피할뿐이요 근치는못하고결국은 만성체중에서 헤매게되는것이다 일치체중에 걸리면건강하든사람도 점점쇠약해지고 음식을차로 못먹게되고 음식맛이업고 조곰먹어도잘체하며 걸걸하며 배가압흐거나 명치가압흐고쓰리고 쥐여뜻고 달리고 내리지안코 무엇인가슴치밀고신물이오르고 울렁울렁하고 수족이나른하고 석은트림이나고 혓바늘이나고 대변에시간이일정치안코 혹은설사 혹은거품등이보인다 신외무물이니 용긔를다시내시고 신약나로ー나를복용하야 근치의광명을 어드시라 단연코특효할것입니다 만일에효력이업스시거든 약을도로보내시요 청구하시는대로수송하겟습니다
藥價 一週日分壹圓 十五日分二圓 三十二日分四圓

영아환 嬰兒丸
貴重한어린이病에特効한家庭常備靈藥!

子女는 生產하는이보다 실수업시잘길러야만참으로내子女가될수니다 完全히成育하자면 열두가지고비의難關이잇다하니이열두가지고비의難關을 簡單히 突破하자면 小兒의生命水며 第一어머니의가르쳐 영아환을 家庭에常備하야두시요 간긔 경풍 몸러운데 기침하는데 식체 보채는데 기침하는데 홍역래독 구역질 젓토하는데 마른똥누는데 소화불량 위장약한데 머리곱아픈데 신체허약한데 그외에도소아에게第一조흔약
藥價 四十錢 五十錢
以上藥은 日本全國及滿洲全國有名藥店에서販賣함
京城府授恩洞三二
總發賣元 朝鮮商會
電光一七八五・振替京城一〇四八六番

胃腸の働きを自ら強める

健全한胃 의活力은胃壁으로부터分泌되는여러가지의消化酵素로써食物를化學的으로分解하는作用과 胃腸의機械的收縮運動으로 酵素의分解作用를助長하며食物을腸에로보내는作用의두가지 區別이잇는것임니다

消化酵素는가장微量으로 쉽게도몃千倍의食物을分解하며養分으로써 腸에서吸收될수잇는形態로變調식힘으로써 他에서는到底히實驗할수업슬만큼 複雜精妙한活動을나타낸것입니다

病的인胃 는暴飮暴食에依한過度한刺戟과、偏食에依한同一刺戟이繼續되면、胃腸의細胞가 衰弱疲勞하야酵素의化學作用이나 胃腸의機械作用이衰하여지는것임니다。從來에는 이런두가지作用을全혀딴것으로보아 化學作用이 衰하게되면、챠스타ー제와가튼 酵素劑를服用하야補充하며、機械作用이衰하면、苦味劑와가튼刺戟劑로서 胃腸을鼓舞식힌것임니다。

最新의醫學 에서는 이두作用은 決코別딴것이아니라、分泌된消化液의刺戟으로써胃腸의運動이생기며、胃壁의運動으로 分泌이促進된다고하는等서로關連하야 行하게된다고하는것이알여젓지만、胃病은어듸로보든지、胃壁의細胞가 衰弱疲勞하게된結果로써、이衰弱細胞에힘을 給與하야更生케하면、病은治癒되는것이라하는 點에着目하게쯤되엿습니다。

進步的藥理 活性헤ー퀘菌劑「錠劑わかもと」는、챠스타ー제(澱粉消化素) 푸로리데아ー제(蛋白消化素)리파ー제(脂肪消化素)라ー부(補酵素) 其他十數種의 消化酵素가含有되야잇는바、오직酵素劑뿐만아니라、다시나아가 삐타민、호르몬、아미노酸等의 幾多한貴重成分을含有하며、그協力으로 衰弱된細胞에活力을주며、그것을更生식혀그本來의機能을恢復식히는 細胞原形質賦活作用을具備한病原療藥이옵니다。

健全한腸 의活動은、胃에서消化된食物을다시 完全히消化하야그中의養分을吸收함과同時에、腸管의蠕動運動으로食物를漸次로下方에로보내는作用임니다。即、十二指腸이나 小腸에서 酵素、호르몬을吐出하야化學的으로分解하야、小腸粘膜에 密生하는絨毛 (細毛管) 나大腸粘膜으로부터、養分을血液、淋巴液中에 吸收하는活動과、殘渣(糞便)을大腸壁에서 分泌하는水分과함께體外에로 排出하는活動을가지고잇습니다。

腸의病態 는下痢、便秘、異常醱酵의三形態로나타나는바、病理로보면腸管의 運動이衰弱혹은亢進하며、또는腸壁으로부터分泌하는 酵素호르몬、水分이不足되든지혹은 過多하게됨으로써、異常醱酵는大腸內의 黴菌이생김으로써、그와大腸內의運動이나 分泌이衰하야、糞便의積滯가原因됨으로써、結局腸壁細胞의 衰弱、機能異常이라고하는데까지이르게됨니다。

從來의療法 으로서는、亢進될때에는 痲痺的藥物로 抑壓하야、衰退時에는下劑와가튼 刺戟的藥物로써亢進식히며、異常醱酵에는 乳酸菌劑로大腸內의細菌를退治한다고하는方法이 盛行하게되엿습니다。이런것에對하야 最近에는、病을그症狀만보는것은 그릇된것으로써、腸壁細胞의衰弱이여러가지 症狀의原因이됨으로써、그것을强化하야 細胞을更生식히면、異常機能도正常으로還元된다고하는것이 알니여젓습니다。

腸의自力更生 即從來의療法은藥의힘을비러一時腸의活動으로 代行한다고하는方法이어서스며、가장進步된 病原治療藥『錠劑わかもと』는、腸의組織細胞에힘을주어腸自身의힘으로 그活動을되치게함으로써、副作用이나 習慣性의憂慮도업고、連用하면漸漸腸을튼튼케하며、더욱히乳酸菌劑等보다도一層强力한整腸殺菌의作用도發揮식히는 特長을 가지고잇습니다。

一日二千萬錠의製造力을有한東京大의『わかもと』錠劑工場

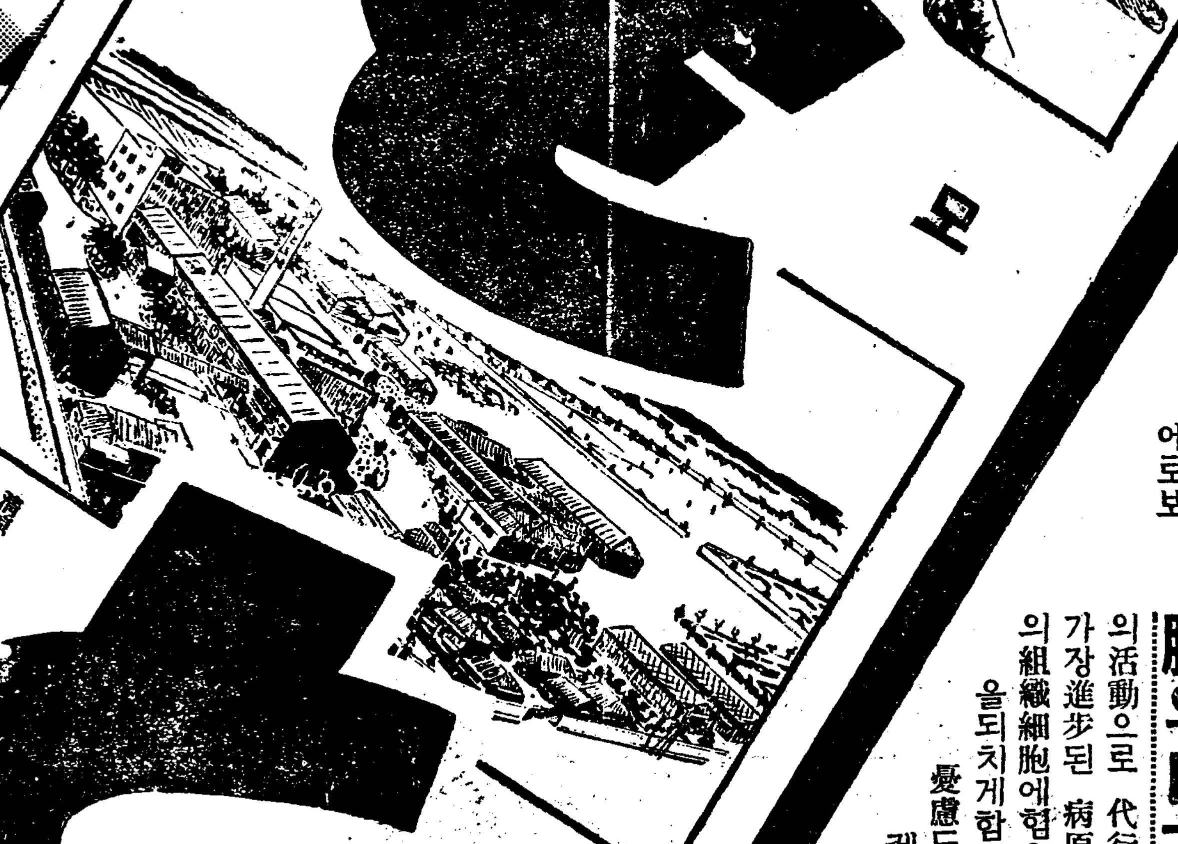

【適應症】

慢性衰弱症 肺炎·肺結核·腸結核·肋膜炎·가리에스·貧血·脚氣·神經衰弱

胃腸諸病 胃腸카다루·胃酸過多症·胃아도니·胃擴張·胃潰瘍·食慾不振·便秘

虛弱乳幼兒 消化不良·綠便·粘便·虛弱人工榮養兒·腸가다루

姙産婦衰弱 입덧·産前産後의衰弱·乳汁分泌不足

疲勞老衰 中年期衰弱·早老·스포ー쓰·勞働·에네루긔補給

代用藥업다!

『錠劑わかもと』는數十種을算하는헤ー퀘劑(酵母劑、麥ー루酵母劑라도가튼)의中、가장醫藥的價値에豊富하고優秀한特殊菌種를、特許方法에依하야製劑化한것으로써、그主劑은日本藥局方『藥用酵母』試驗에合格할뿐아니라、白米食에缺乏되는삐타민B1B2의含有量은모ー든生物를通하야 隨一되는有名品이며、數十種의類似品이잇스니『錠劑わかもと』名에注意할事●

藥價低廉 一圓六十錢

錠劑三〇〇錠

三百粒은大人卄五日量·十歲前後의兒童에는約四十日量·五歲前後에는五十日量·三歲前後에는六十日量에適當함。

東京市芝公園大門際·振替東京一七〇〇〇番·電話芝代表一一七五番

株式會社わかもと本舖榮養と育兒の會

전염병경보!
악성의 성홍렬
금년은 만주방면에서 류행
예방은 입과 손 청결

요맘때 애들이 잘걸닙니다……

성홍렬은 어린애들이가장걸니기 쉬운아주 급성전염병입니다。 지금부터 십년전만해도 그다지 만치안튼것이 무슨까닭인지 그뒤에 해마다증가해가는 형편입니다。이병이발생하는것은 도회지에서는 사철을 통해서 거의 끈칠때가업스나 대개는 가을부터 겨울동안에 만히나고 섯달에서 정월까지가 제일만히 생기는것입니다。봄철이되면 차차 숙지기는하나 금년은 만주방면에 악성환자가만타고하니 언제 건너 올는지알수잇습니까 특히 주의할말슴 몃가지를 드리겟습니다

그런데 성홍렬에 제일걸리기 쉬운때가 언제냐하면 대개여섯살에서 열살까지가 제일만코 난뒤 일년미만되는 젓메기아해는 비교적 적습니다 또한 열살만 넘으면 그다지 쉽게 걸리지도 안습니다 그러니까 이병은 결국유치원에 다니는 아해들이나 보통학교 일년쯤되는 아해들에게 제일만히 걸립니다

◇이병의증세

이병에 걸녓슬때 그증세는 엇더하냐하면 역시병일홈과 가티 환자의 전신이 빨갓케되는동시에 후두염(喉頭炎)을이르키고 다낫게되면 전신이 빨갓케 이러낫든데서 떡지가 떠러집니다

그리고 이병은 처음에 잠복긔(潛伏期)라고하는 시긔가 잇는데 이잠복긔는 대개나흘이나 일헤쯤 되여도 이것은 아모도 모른는것입니다

그래서 젼구긔(前驅期)라고하는것이 비로소 병을깨닷게되는때인데 이때에는 한긔가들고 열이삼십구도 가량이나 올라가며 두통과 구토ㅅ증이 생기고 전신에 힘이 업스며 어린애들은 경련까지도 이르키며 목구멍이 압흐다고 합니다

이러케 지나기를 밤일이나하로ㅅ동안을 지나고나면 이병의 특증인발진(發疹)이라는것이 보입니다 흔히우리도 아는바와가티 이병은 발반이 잘될사록 조흔마큼 경과가 조흐려면 전신이 피딱지가리 발갓케됩니다 그리고 렬은역시 삼십구도가량이나되다가 한일주일 지나면 발반하엿든것도 사러지고 열도네립니다 이러한증상은 보통이나 그중에도 아주 경하게치루어서 무슨 병인지도 모르고한 이삼일지난뒤에 몸에서 떡지가 떠러지는것을보고 비로소 그병이엿든가하는수도 잇습니다

그런데 이병에는 신장렴 중이염가튼것이 병발하기쉽고 폐렴 관절념가튼것도 병발하기쉽습니다

◇예방하는법

이병은 법률상으로 전염병이되여잇는때문에 첫재 병자를 따로 격리식히고 손등을 소독하여야할것이며 근처에 환자가 생기거든 속히 예방주사를맛고 「마스크」를 쓴다든지 양치질을자주하고 자주손을씻는것이 조흡니다

팔찌전성시대
종류도여러가지

봄의녀신과가티 곱고 아름다운 려인(麗人)에게라면 진주의팔찌(腕輪)가 앗갑지 안을것입니다 원래 이팔찌라는것이 녯날에 원시시대에는 남자나 녀자나 구별업시 사용하게 되엿고 그뒤 문예복흥시대에 이르러서까지도 매성히 류행하엿습니다마는 한때 손목시계가류행되는바람에 그러케 곱고 아름답든 팔찌의신세는 보잘것업시되엿댓지요

그러나 요새와서 또다시 천대밧든 팔찌도 귀부인 려인들한태 무한한 환영을 밧게되엿습니다 그래서 진주 다이야나 혹은 철 나무자미잇게된 나무열매까지도 그들의 보드라운팔목에 끼우게되엿습니다 아름다운녀인의 팔모음 빗내어주는팔찌는 파ー란봄의 하늘빗처럼 명랑합니다

꿈과동경의나라
자녀들에게는 조흔음악을
❶ 어머니가 몸소불러줍시요

음악은 아히들의 정서교육에 가장 긴요한것이라고 생각합니다 그것은 웨그런고하면 음악이라는것은 무슨 중개물이나 또는 중간물 업시 인간의감정을 그대로 발로할수잇는까닭입니다 ●특별히 지적방면에 어리고 단순한 머리를 가진 어린아히에게는 무어보다도 음악으로 정서를 기르는것이 퍽 효가적입니다。 여러분께서도 가정에서 만히 체험해보섯겟지만 어머니가 조용한 노래를 고요히 부르고잇스면 아히도 조용해지는 일이 만히 잇지안습니까 그러다가도 군함마ー취가튼 쾌활한 노래를 부르게되면 조용하든 아히가금시에 팔다리를 드노피고 엉게를 웃숙거리며 춤을 추지안습니까 이러케 음악은 애기들의 마음을 움즉이는데 대단히 필요한것입니다 그럼으로 어린애처럼 음악을 즐겨하는것은 또 업습니다 어린애기 두살먹으면 「우우우」하며 흥얼거리고 좀더 자라서 세살만먹으면 알지못할말로 무엇을 짓거리는것이 무슨 음악을 하느라고하는것가티 들리는일이 잇습니다 이것은어린애가 노래를 부르고시퍼서하는 까닭입니다。

그러면 여기서 우리는 어린애가 음악을 조와한다는것은 잘 알엇습니다 그런데 어떤음악을 어린애를 위해서 들여주면 조흘가 하는것이 문제입니다 물론한마디로 말슴드린다면 조흔음악이라고 말슴하겟습니다마는 아모리 조흔음악이라도 어린애게 리해될만한 음악이아니라면 무슨소용이 잇겟습니까 뻬ー토ー벤의 제구교향(第九交響)이 천하에 명곡이라고들하지만, 유치원아히에게 들려준다면 그것이명곡으로서 어떤 효과를 나타낼수업슬것입니다, 마찬가지로 어린애는어린애생활에 적당한 음악을 들려주지안흐면 안되겟습니다,

어린애의생활에 갓가운노래는 그러면 무엇일가요? 그것은 동요랍니다 어린아히들의 생활과 꿈을 그대로 그린노래는 애기들의 마음을유쾌하게 만들어줍니다

童話 요술우물의보물 ❶
崔秉和

옛날옛다마스크란곳에 레몬수(水)를파는 가게가 잇섯습니다 그가게는 주인내외와『한잔』이라고불느는 어더다길느는 아해와 세식구가 살엇습니다。그런데 한잔이는 날때부터 얼골이잘생기고 그리고마음이 어질뿐아니라 비파(琵琶)를 킨는것이 남달라뛰여낫습니다。

한잔은 몸도튼튼하게 그우에 얼골은 어듸인지 점잔은비이 숨어잇섯습니다。그런데 또 한잔은 목소리가 곱고명랑한것은 누구나 따를수업다고 동리의평판이 자자하엿습니다。

그리고 한잔의 고은목소리와 신기한비파소리를 드르려오는사람이 끈일사이가 업슬만치 되엿습니다。그까닭으로 그레몬가게는 나날이 번창하야가서 주인내외는 언재든지 얼골에 우슴이 떠돌앗습니다。

그런데 어느때 한사람의 점잔은하라버지가 이레몬수가게에와서 한잔의노래와비파를듯고 마음속으로 진정으로 잘한다하고 칭찬하엿습니다。한잔도 이하라버지를조와하며 따릿습니다。그리하야 어느날 아버지에게 청하야 이하라버지에게 저녁진지를 대접하엿습니다。

하라버지는 한잔의대접을밧고 레몬수가게에 밤늣도록 잇섯습니다。그때 한잔의아버지는 이로인이 다마스크에 일홈이알녀진 유명한학자『부라ー만·바ー드마나파』란분인것을 알앗스므로 『내아들은 이사람에게서 유익한글을 배울수잇겟지』하고 생각하엿습니다。그리고 노인에게향하야

『손님에게 한가지 청할것이잇는데요。다른것이아니라 저의집에 유하시면서 아들놈에게 글을 아르켜주실수가 업겟습니가』하고 간청하엿습니다。그러니간 노인은

『참。주인량반은 착하신분입니다。나는 주인아드님 가르키는것을 영광으로 생각합니다。그러면 얼마동안 댁에 폐를끼치겟습니다』하고 말하엿습니다。그리고 그날부터 그노인은 한잔의집에서 자고 한잔에게 여러가지학문을 아르켜주엇습니다。

어느때 이노인은 한잔에게 이러한이약이를 하엿습니다。

『너는 퍽 영리한아해다。나는 너에게 세상의 비밀을 아르켜주어도 상관업는 것을 아니간 너는 나와함께가자。이상한것을 보여줄게』한잔은 퍽 깃버하면서 노인을 따라갓습니다。

두사람은 다마스크문을나서서 어느듯 사람이 잘안다니는 욱어진숩속으로 드러왓습니다。그곳에는 물이 넘처나올듯한 우물이 잇섯습니다。

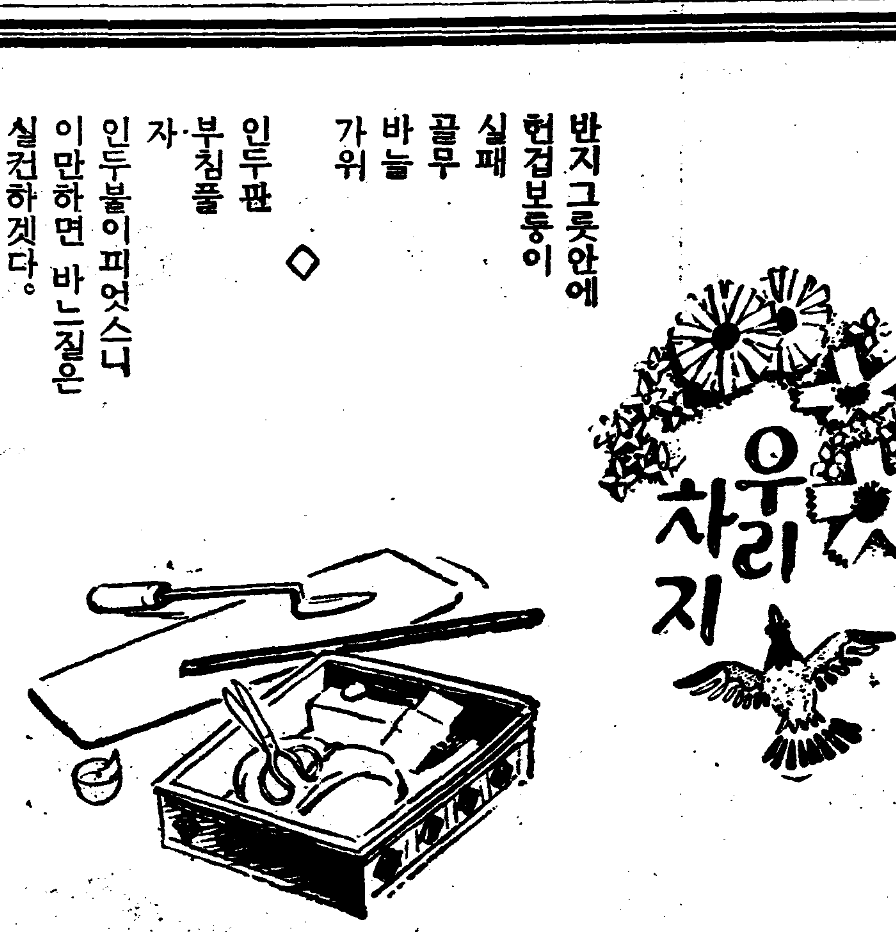

반지그릇안에
헌겁보통이
실패
골무
바늘
가위
◇
인두판
부침풀
자
인두불이피엇스니
이만하면 바느질은
실컨하겟다。
(글쓴사람 왕방울)

간긔란엇던병
==양의가본==
❷ 城大小兒科硏究室 李聖鳳

본병은대개한살이내특히이빨나기전 삼사개월의어린아이를 잘범합니다 이병은 어느때만흔냐하면 원내어머니가 각기를닐뒤발생하므로 각기가 만흔여름철, 초가을을 느진봄에 흔히보나 그러나 다른시절에도 가금봅니다 어머니께 각기증상이 업서도아이에게 흔발생하는 때가잇습니다。 이것을보면 아이는 어른보담 『비타민삐』에대하야 퍽예민한 탓입니다。

이병의증상은 우에말한 각기증상과가튼외에 특별한증상 한가지를볼수잇스면 우는소리가 점점나저지고 쉬며 눈이 좀내려더피고 소변분량도 적어지고 발등이 붓는때도잇습니다。

치료와예방

유아각기를 예방하려면 몬저 어머니각기를 예방해야됩니다 그러므로 애기어머니가 신선한채소과일등을 만히 자시는것이조흡니다 이전에는 각기들닌 어머니의 젓을 즉시떼는것이 본증에대한 유일한 치료로생각해왓스나 지금은 젓을떼지안코 주면서 치료합니다 그러나 심히중할때는 일시 떼는때도잇습니다 지금도혹 각기면 젓을곳떼는분이 잇습니다다만 이것은 조치못합니다 왜 그러냐하면 젓을뗀뒤의 영양병(營養病)이무서운 때문입니다 여하헌 젓을 떼지안코 치료하는것이 리상적이며 어머니와 아이가 가티다량의비타민삐를 먹으며 『비타민삐』로맨든 주사를하며 어머니는 신선한채소, 과일, 보리밥혹은 맵쌀이좃습니다。

一, 연중독

연중독(鉛中毒)의원인은 아이어머니가 납(鉛)든분을 사용하면 피부로 납이흡수되여 다시젓으로 나옵니다 그런납든젓을 아이가 먹게되면 멧번은 그러해가업스나 늘 먹으면 체내에 점점 만허저서 드듸여 이병이 발생됩니다 그외에 아이를 더어엽뻐게 귀엽게 보이기위하야 납든분을 아이의 얼굴에발나주면 역시 납이피부로 흡수되여 도문혀 아이에게 큰해를주게됨니다 이때문에 본병이 발생하는때도잇습니다 왜 아이에게 회떡칠을해서 한허영심을 길너주며 하얀얼굴과가치 맵든니까 자연스러운얼굴이 더귀엽게 보이지안습니까 그런어머니의 심리는 도대체 알수업습니다 혹땀띠에 납든분을뿌려주는것도 한원인이되며 또연든작난감 납든염색소(染色素)로도 이병이생깁니다 우리문화의 중심지인 서울에서사용하는 분을조사한 성적을보면 약五〇퍼센트는 납든분이엇습니다 그러고보니 이병이 경성에만흘것은 사실이며 그러나 시골서는 분을 특별한때외에는 그리 사용치안는고로 본병이 그리업슬줄압니다

그런데 이병은 서양에는 전혀업스며 그것은 납대신 해가업는 아연(亞鉛)을 사용하는탓입니다 그러면 일본내지는 어떠냐하면 십여년전에는 조선과가티 납든분을 만히 사용하야 서울안에서 보든바와가튼 간기와가튼 병이만헛스나 그병의원인이 연중독이라고 평정(平井)씨가 발표한뒤부터는 납든분판매를 법으로서 엄금할뿐더러 부인들도 알고 납든분을 사용치안허 당시 납든분제조업자에게는 대공황이 생겻섯다고 하며 그때부터 본병이 점점 감소되야 지금은 거의 볼수업고 전에 그리흔한것이 지금은 그반대로 아주히귀하게 되엇다고 합니다 그러고보니 이병의원인을 발견한 평정씨의 공적은 위대합니다 그래서 몃해전에 명예스러운 장학금을바덧스며 일본소아과에서 제일중배를 바드며 지금경도제대명예교수로 잇습니다。

본병의증상

이병도 간기증상과가트며 점점 심해지면 빈혈이 생기며 니가난 아이면 니뿌리가 깜해지고 손톱이 깜해지고 혹혀(舌)도깜해집니다 그리고 더심해지면 뇌막염이생겨 바람을이르킵니다。

치료와예방

몬저 그원인을 제거해야되며 즉어머니가 납든분을 사용할때는 그분을 중지하야되며 어떤경우라도 아이에게 분사용을금하며약은『乳酸칼슘』一、〇—三、〇을 물약으로 맨들어주며『지스메라린노ー사』를 하는것이 더좃습니다 본병이대단히 위중한때는 유아각기와가티 젓을일시중지하고 치료해야됩니다

『카ー니발』풍경

불란서와『쏘베트』두나라가서로싸움자는 조약을 하는바람에 독일은 대대한 성결이 이러나『라인랜드』비무장지대를 뚤코드리가 여차지하면 세계제이전쟁이 이러날듯한 정세를 가지고잇습니다 그러나 전부터 견묘지간인불란서 독일 두나라백성들의 마음은 한끗긴장하게되엿습니다。그러나 민중은 언제든지 긴장속에서만 살수업지요。일년에 한번잇는 크나큰 명절『카ー니발』(謝肉祭)을 그대로 넘길이야잇습니까 때는비상시지만 두나라의 각지방에서는 국제문제를 잠시조뎝하야 『카ー니발』노리에 뒤떠들고 법석을합니다。

사진외쪽은 남쪽불란서『니ー스』지방의『카ー니발』이형 바른쪽은 독일 문헌지방의『카ー니발』이형인데 이인형의동작은『환락으로부터힘으로』

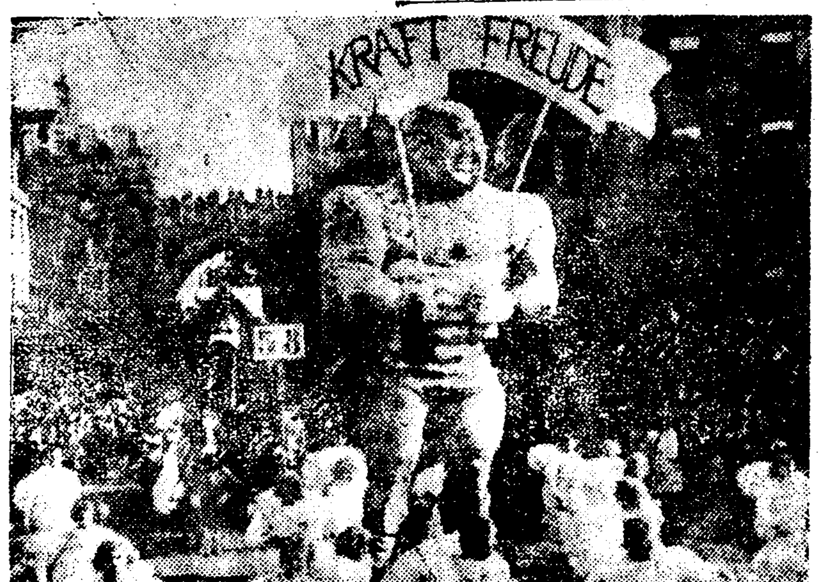

無限愛【三】
全武吉 作 金熊超 畵

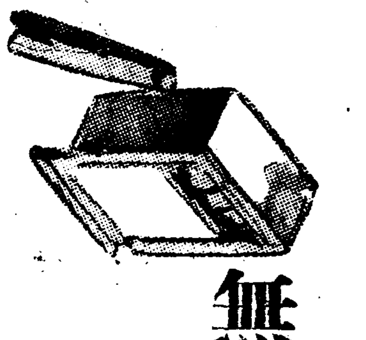

영애가 림간교수(林間敎授)를 마치고나서 집으로도라온것은 오후 네시쯤이엇다。대지(大地)의 전부는 마리붙속에 드러갓든 한덩어리의 벽돌과가티 뜨겁고 활끈달앗다。영애는 더위에 무르익은 빨간얼골을 식히기위하야 한찰동안이나 찬물에다기 얼골을 담그고잇섯다。

그리고나서는 다시모지오른 발을시첫다。그의발은 해ㅅ빗에타서 새카마케 꺼러버렷다。영애는 자기의 방침대로 여름동안에 학생들에게 일제로보선을 신기지안헛다。그리고 맨발을 버끼엇다。그것은 한참밧분 농번기(農繁期)에 드러서 그어머니들의 수고를덜러주고 금전상경제도되고 건강으로 보아서 더욱조흔 까닭이엇다。그럼으로 자기지신도 물론솔선해서 발을 벗고다니엇다。

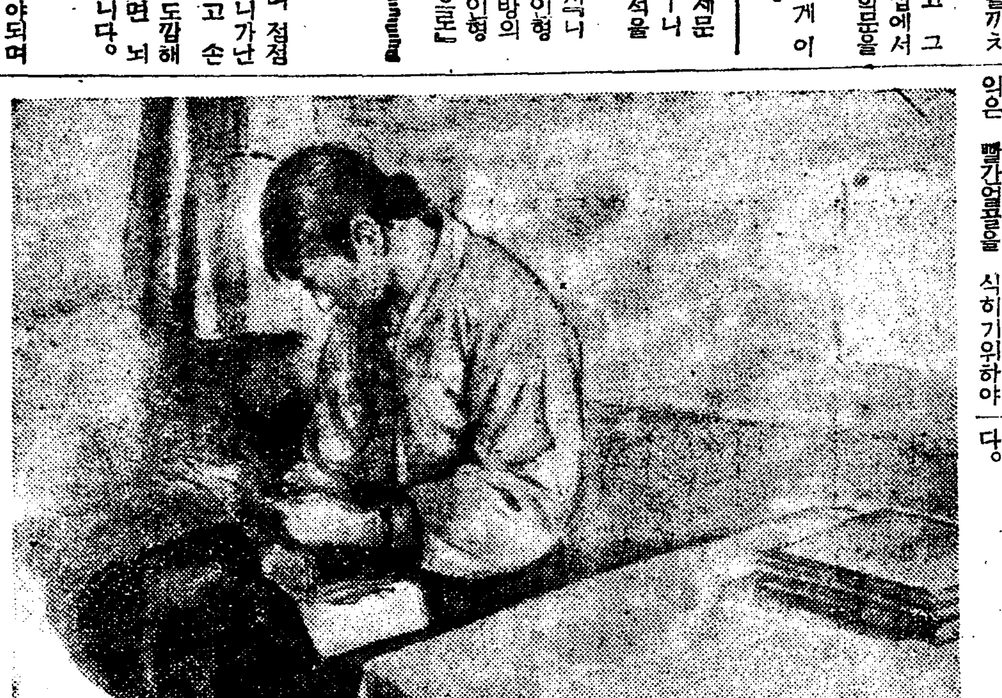

『애—글세 처녀년이 어쩌면 발을벗고 다니겟니?그러지안호면 글을못배워주나?』

『아니요。글도배워야겟지만 생활을 배워주어야겟습니다。』

영애는 그어머님이 걱정하는말 말슴을 이러케마조밧고나서 재고집을부렷다。그는무슨일에나 자기의 생각한바가 올타고만 판정되면 그대로實行하는 성미엿다。그러테에 영애의 발바닥은 얼마 가지안허서 구두바닥가티 구더지고말엇다。아모리 몰가다리를 밟버다녀도 아푼 감각이 업서젓다。

그뿐아니라 영애는 생활교육(生活敎育)이란것을 표어로 내세우고 학생들에게 실제생활에 필요한과목을 배와주기에 힘을썻다。[illegible]으로가면서 여자는 옷짓는법 음식만드는법을 가라치고 남자는 그아부님들이 일하는논밧으로 끌고나가서 갑혹 김도매우고 흙은돌피도 뽑게하엿다。[illegible] 영애는 이러한일을가리벗고나서서 해왓다。

이것은모다 로동이란것이 인간생활에서 얼마나 귀한것이며 또신성한것이라는것을 머리속에 너어주기 위한것이엇다。로동을 천대하지말나! 이것은 영애의입에서 자조들을수잇는 훈화말이엇다。그뿐아니라 그귀한로동에서 엇는 모든생산품을 단하나라도 인간전체의 행복을위한 목적밧게일에 남비하지안케하는 간절관념도 너어주기위한 수단이엇다。

『사람생활에 필요한것만 만들자! 그리고 그귀중한 로동의 결실을 오직 유효하게쓰자!』

석동학원교실 담벽우에는 이러한문ㅅ구가 써여잇섯다。이것은 영애의 움지기지안는 신조엿다 그는소위 술이나 담배나 대포따위를 모든국가가 무슨리유로 만들고잇는지? 도모지 리해할수가업섯다。그모든희생을 모든국민은 무슨리유로 달게밧고 주머니를 떼여바치는지? 이것도 알수업섯다。

그뿐아니라 모든국민이 일상생활에 필요한 의식주(衣食住)에대하야 엇던권력과 제도로써 제한을밧고잇는것이 우습고 또 그제한을 당하고잇는 사람들이 달갑게사는것이 모다맛당하지못하다고 생각햇다。그관념은 사람의 사상문제에도 적용되엿다

이것이 영애의 사회관이며 또 그것이 과거의교육을 근본적으로 뜨더고처서 인간을 노례(奴隸)의교육으로부터 해방시키려는령과히을 영애에게준 원인이것이다。영애의 이러한 사회관은하필그가 가라치고잇는 학생들에게만 영향이미친것이아니라 실로 석동사람들의 두뇌속에 넓고도깁히 파고드러 안젓다。

『편지바드서요!』

영애가 땀의저즌옷을 막가라입고나자 배달부가와서 두장의편지를 전하고갓다。

그중의하나는 녯날부터의 영애동무로서 서로뜻이 어울리는최온순이에게서 온것이엇다。온순이도 역시 서울A학교의 녀교원으로잇섯다。그리고 영애의사업에는 대단한흥미와 동정과리해를 가저주엇다。

또한장의편지는 보낸사람의이름이 것피봉에는 업스므로 속살을 보기전에는 짐작할수가업섯다。영애는우선 온순이의 편지를 뜨더보앗다。그내용은대개이러햇다。

『……그간도 어머님모시고 잘지내니? 그리고 하는사업도 점점 잘되겟지?

우리의 방학은 오늘이다。그러나룰동강습이잇어 한주일동안 공부를할려이다。그리고나서는 곳네집으로 차저가겟다 잠시라도 네가하는일을 도와주고십다。힌조이에 꾸린것은 내월급에서 절약햇든것이다。만치안흔돈이지만 학원을위해서 보태써라。미구에 맛나겟기에 이만주린다。』

영애는과연 편지속에서 힌조이에꾸린봉건을 발견햇다。그속에는 십원짜리지폐 석장이 드러잇섯다。영애는 친구의 따뜻한 정을 감사하생각햇엿다。

온순이가 여름동안에 쉬지안코 고역을 겪거주겟다는것만 해도 남다른 성심인데다가 또그우에 돈까지 보내주는것은 너머나 감격을주엇다。사실 온순의돈 삼십원은 부자의돈 삼마원보다도 힘에겨운돈이아닐까?

春の粧ひ
いきいきした春の粧ひ三つ

1 外出化粧
바람과띄끌에 白粉이밀닌낫(顔)을陽陽한春光에꺼름지게하는것처름 시럽는일은업습니다。レートクレーム로 輕하게 맛사지한뒤에 타분타분잘밧고、밀니지 안코、오래견듸는 レート粉白粉을써보시면생기에넘치는 봄丹粧化粧美에스스로滿足하실것임니다。

2 訪問化粧
바른것갓치보이지안는自然스러운 化粧 그理由는レートクレーム로 결를가다듬은다음에、洋裝이시면 오ー클의水ー 和裝이시면 肌色粉의レート白粉을、펴게바를것임니다。

3 旅行化粧
봄은汽車를타고 春光을 滿喫하는旅客、그래그네들의化粧은 말할것도업시華麗한——レートクレーム의살결에 レート白粉은 말할것도업고、연지、입술연지도レート로서산뜻하게新鮮한 香趣을다하실것임니다!

レート白粉
新裝豪華
肌色・濃肌色・オークル・白色
粉各色二五錢・水各色三〇錢

戲曲 春香傳 (三)

【兼無許上演】 柳致眞 脚色

第四幕 第二場

【登場人物】

李夢龍 / 春香 / 中房 / 書吏 / 驛卒 多數 / 大房 아전 / 官屬 들 / 獄囚 [一、二、三] / 이웃 寡婦 甲 / 〃 寡婦 乙

〃 其後 翌日

【場 面】

前場으로부터 二三時間지낸後 東軒。

前場에서 한무로 정밝힌 잔치는 丕今은 깨끗하게치어젓다。

御使道 李夢龍은 유유히 부채질을하며 東軒大廳에 드렷이안젓다。

大旗幟와 肅靖牌는 適宜한곳에 各各버려꼬처젓다。

六房아전 官屬들百餘名은 전전긍긍하야 官庭한구석에 옴짝고 섯다。

讀者는 죽은도시 긴장되어잇다 이情景을 그린 某文을 參考하면 「지은개도뭇이쉬고 나는새도 아니날고 山川草木이 스사로 떠다는것이다。」

夢龍 리방 거기 잇느냐?

吏房 예ー이。리방 현신 아뢰오。

夢龍 이고올에잇는 下외고사(內外庫舍) 재물들은 모도다 탐장(貪贓)이니 동헌에잇는것은 민재(民財)로 집장(執贓)하고 내아(內衙)에 잇는것은 모도다 몰매하야 금일내로 관랍(官納)하라(官屬서로눈짓하며 수근거린다)

吏房 예ー이。(吏房 물러선다。)

夢龍 형방 거기잇느냐?

刑房 예ー이。형방 현신아뢰오。

夢龍 다음은 옥중에가친 옥수(獄囚)들을 일일히 대령하라(官屬들 또 수군댄다。)

刑房 예ー이。옥사정。

獄使丁 예ー이。

刑房 옥수들을 일일히 대령하렷다。

獄使丁 예ー이。

(獄司丁 살살 기어서나간다)

夢龍 옥수가 모조리 얼마나 되나니?

刑房 에 겻오오데ー저、겻사오데……(그數를헤아리면서 얼른못하고 구물한다)

夢龍 에키! 그놈 안력한 형방이로고나。저놈을 나중에 형추일치엄타(刑推一治嚴打)하야 단단히 버슬 떼야하겟다。

(獄舍에서 發惡하는소리「이건 너무 애매하오。나한테 무슨 죄가잇소?」라고 부르지즈면서 빠저도망만 할려고몸부리치며 獄囚一 끄을려 나온다。獄司丁은 獄囚를 발이모하게 꽉꼇다)

獄司丁 이놈! 죽이지 안는데 도 웨 이발악이냐?(獄囚一을 돌에다가 끄으려었친다)강또봉(姜又峰)이 대령이오。

獄囚一 아아아……애고아야。이우에 더 때리시면 소인의몸이 봇쇠로 되어기로서니 살겟습니까? 살려주십시오。소인이 소인의 애비를 죽엿습니다。(운다)

夢龍 저옥수의 죄상을 알외라

刑房 (記錄을펼쳐노코)강또봉이라자는 우악하고 부랑한자로서 우금 三十년전에 제애비를 살해하야 그시체를 바새동안 중이의눈을 피한연후에 그애 오봉산(五峰山)허리에 매장한는 일 잇솔으로 아뢰오。

夢龍 다음!

刑房 (소리친다) 그다음놈 잡아드려라。

獄司丁乙 예ー이。(하더니 獄囚二를 끄을고드러온다。獄囚二는 數十年동안 洞窟가튼獄속에 무쳐다나온者로서 사람이라기보다 김승가티 보인다)

夢龍 이옥수의 죄상을 아뢰라

刑房 예ー아。(記錄을 뒤적어린다。다。記錄이 보이지안슴니까 獄囚二에게 뭇는다) 이놈아 네 이롬이 무엇이냐?

獄囚二 무어유?

刑房 이롬이 무어냐 말이다。

獄囚二 얼라유。

刑房 몰나? 이놈 또 잡아떼는고나

獄囚二 정멀 어처버렷수。지가 하옥되지가 워라 오래되지유 벌서 二十년!

刑房 二十년은 됏슬걸。

夢龍 이것은 二十년동안이나 가도어두고도 그냥 이저버리두 엇던것이로고나。그옥수를 노아주어라。

獄囚二 (주저안즈며)안나가유!

獄司丁乙 웨제가 나가랍!

獄囚二 노아주신대야 잘데도업고 먹을것도 업시유。제발그냥 가두워 주오。이몸으로바게 나가야 일도 못해유。죽는수밧게 업시유。

좀 더 가처잇고 십호나?

奇文選譯 (五)

未來主義者의帽子

(伊) F・T・마리넷티

金晋燮

우리는 지금으로 부터 이世上이 始作된 以來로 사람이 別로 쓸일이 업는 아니 그보담 은 차라리 一般的으로 全然히 發明되일이 업섯다고 하는것이 可할 種類의 帽子、그러나 그것은 오늘로부터서는 새로히 만흔사람의 趣味와 理解에 依하야 推奬되고 〃培〃 養되고 保護되고 鼓吹되고 享樂되여야만할 種類의 帽子、그러한帽子에 對하야 若干 勸議하는배가 잇고저한다。그러면 大體 그러한 嶄新한 種類의 帽子란 엇더엇더한것이냐?

우리는 이제로부터 그것이 가진 美學的、衛生學的、또는機能的補遺作用에 依하야 참으로伊太利男兒의 理想的風采美의 構成에 奉仕할터인 種類의 몃가지 帽子를 製作코저함에 다름업다。그리하야 우리는 우리들伊太利人이 아마 가지고잇는風采美와 線的美를 漸漸 改良하여가고 完成하여가랴하는 조흔 欲求를못소리니의 새로운 雰圍氣에서 나타난 變質的現象으로서 指摘코저하는者이지만 우리가 이제 그것의 製作에 着手코저하는 種類의 帽子는 實로 當然히 그러한 伊太利美의 完成에 對하야 거룩한 自負心과 力學的飛躍과 多感한 敍情詩를 發揚 〃寄〃 與하는것이 아니면 아니된다。이르는바 그가튼 帽子를 列記하면 大綱 다음과 가튼것에 要約될수잇슬까한다。

(一) 平常帽。(이는日常生活의 使用에供할 帽子다。)
(二) 夜間帽。(밤에 쓰는 帽子。)
(三) 盛裝帽。(盛裝할必要가잇슬때에 쓸帽子)
(四) 空中運動帽。
(五) 日光帽。
(六) 雨帽。
(七) 登山帽。
(八) 海帽。
(九) 防禦帽。
(一〇) 詩人帽。
(一一) 記者帽。
(一二) 共同帽。
(一三) 彫刻帽。
(一四) 進行帽。
(一五) 電氣信號帽。
(一六) 音樂帽。
(一七) 放送帽。
(一八) 醫療帽。(이것은 樹脂、麻醉、薄荷腦等으로서 製造하야──世上의 光線을遮斷함。)
(一九) 敬禮帽。(赤外線乃至光化學의 効用을利用하야 製造함。)
(二〇) 天才帽。(假令 말하자면 이宣言書를批評하라는 銳眼의士를 爲하야。)

그리하야 이러한種類의 모든 帽子는 氈毛、비로ー드、麥藁、코르크、發光金屬、유리、세멘트、셀로이드、皮革、海綿、베릴리움、우란瀝靑土、昇汞熱、네온瓦斯等其他의材料를 가지고 서로 分離、綜合하야서 製造한다。

이들 帽子가 갓는 色彩의 豊富는 日光에 넘치는 우리南歐의 땅과따에 香氣로운 〃果〃 寶石바구니와 燦然히 빗나는 寶玉의 華美를 줄것이다。밤의 거리거리는 저 月光에 對한 舊然의 憧憬을 決定的으로 抹殺할수잇슬만큼 하나의 至極히도香氣롭고 調和되고 活潑한 光線裝飾(帽子의)에 依하야 자못 眩惑할것이다。이리하야 伊太利의 藝術作品으로서의 이들理想的帽子는 우리의 民族美를 몃倍나 快活하고 多彩하게 向上發揚식혀 갈뿐 아니라 그것은 우리나라의 하나 가장重要한 國家的工業의 하나로서도 限업는 繁榮의 길을거러나아갈것이다。

우리의 아름다운 半島는 모든나라 旅行者들의 觀光의 目的地가 되여잇다。그들은 그들이 眞一에 의살을부리고십거든 勿論 帽子안쓴머리를 가지고 우리나라를 蹂訪하여도 조타。우리는 그들을 前과 다름업는 友情을 가지고 歡待하라 한다。그러나그때 우리는 百年前의 旅客宋內人의 恭遜함과 오늘의 未來主義的 의저자랑스러운 發明的 獨創性사이에는 벌서 엇더한 共通點도 업다는것을 보이기爲하야 그들의 머리우에 伊太利의 新式帽子를 꽉 눌너씨우고저한다。(此項完)

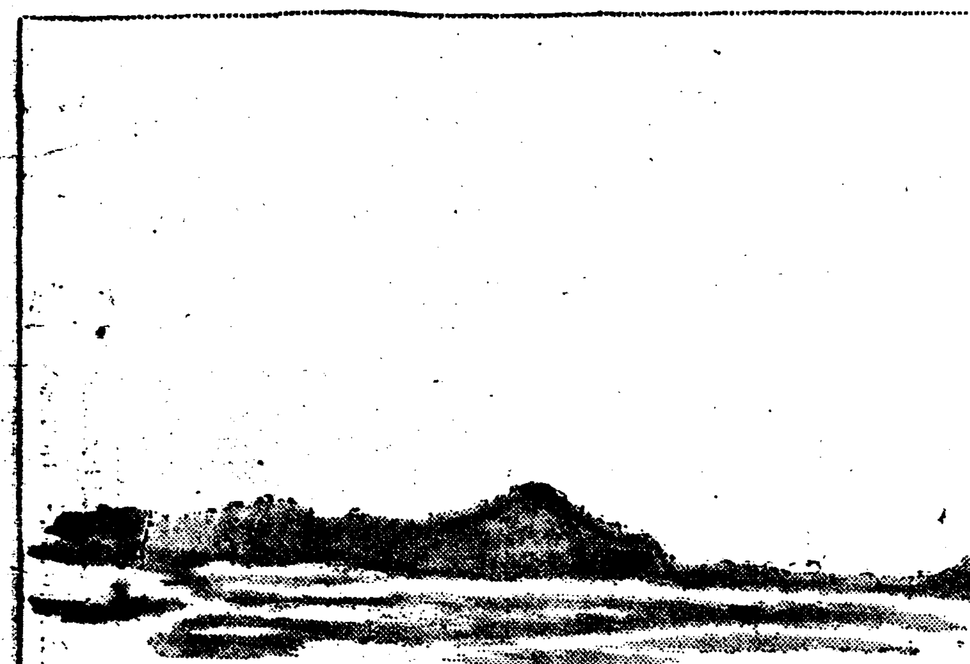

江流三十里 ─夕影 畫・文─ (五)

楊花津을 지내노코보면 야튼山기슭미트로 白沙場이잇다 이白沙場과 江그사이에 아르마하게 둔덕이잇다 이둔덕이 스러지면 白沙場이 물로 숨여드러갓다

거기에 권속하는드시 총총이서잇는 나문들이 벌서 軟한빗출띄고잇다 江바람에 흔들림인지 아즈랭이가 끼워그런지 어슴프레한게 내맘을 설레게한다。

햇빗이 따스하게 녹혀노핫슬 그白沙場에서 한잠을자든가 네활개를버리고 드러누어서 저ー하늘을 처다보고 空想이라도하고십다 내가 그白沙場에드러눕고보면 반다시 나는 하늘을처다보고 싱그레ー우섯스리라 노래를하엿스리라

『레코ー드』로 (Beethoven)이란녀파 잉올간의 獨奏를 드른일이잇지만 누구나 다 그러치안흐면 곱가리 도주러도 보고십다。

漢詩

春雲──押花　桐岡考選

選外佳作 一　釜山郡 崔楨穆

午天雲影弄韶華・
遠看疑烟近作霞・
青遶洞口吞芳樹・
紅繞溪唇襯落花・
徵風然力遲遲曳・
細雨含情靄靄斜・
遙望美人人不見・
蓬萊五色杳茫涯

詩壇評

詩에잇서서의 形式과 內容 ②

李秉珏

『올오리 떡 꽃아 다니는 힘오를 가튼 하볼미레 할빽피어 나온 따알리야。파다 못해 터저나오는 따알리야』

어러케 鄭芝鎔이 노래할때 그의 幻覺의 集成에 金煥泰는 길버하얏다 그러나 우리는 이러한 『노래를爲한노래』와 西洋의 現代劇映畫에서도 차저볼수업는 幻影의集成에는 아모런 發見도 갓지 못한다。殺風기붑을 맛보앗다

思想과 人生生活의 積極的關心의 眞理가튼것은 所用되지 안흘지도 모른다。그곳에는 다만 그들의 사랑하는 〃幻〃 影과 꿈만이 必要할지도 모를것이다。그러나 그들이 引用한 콕ー레의 『파우스트』外 諸作品에는 정말 아모런 思想도 內包되지 안헛슬가 그리고 幻影의 키ー쓰에 養育되는詩人 웰리의作品속에는 果然 아모런 思想도 政治性도들어잇지 안헛는가? 思想에는반드시 그들이 毛嫌하리 실허하는 맑쓰主義思想만이 잇는것이아니다 特定한 人間의 奉信하는 特定한 人生觀을 우리는思想이라고 定式하기에 아모런躊躇도 가지지안는다。幻影을集成하야그들로하야금 깃부게하야주는 鄭芝鎔에게 잇서서도 그의카토리的宗敎思想이 그노구에게도지지안케 詩에서露出되고 잇슴을 우리는 볼수잇는것이다。金煥泰의臭覺神經은 鄭芝鎔의 카토릭的宗敎思想의 强烈한 香氣에限해서는 〃鈍〃 해지고 맑쓰主義思想에는 무엇때문에 그다지 銳敏하여 젓는가? 그들이 아러한 詩的世界의 外的現實과 隔離시키라고 努力할지라도 이現實과 外界는 치근치근히 그들의詩의世界를 攪擾할것이며、그現實에서 그思想은 詩의自治權을 侵略하야 詩가隱遁하라면할사록 執拗히따라단일것이다 그럿다하야 詩에는 思想만이잇스면 된다는것은 勿論아니다 그러나 言語美라든지 技巧만이 詩의全部가 될수는 더욱업는것이다。

言語로 表現되는 藝術은 다만詩에서만이 아니라 如何한 藝術을 勿論한 言語美라든지 技巧가 重要치 안흔것은 하나도 업다。이것은 다만 그들이 强要치아니하여도 누구나 다 잘알고잇는것이다。그러나 藝術은 特定의 創造的欲求와 따라서 特定한思想性格을 가지지안코는 못배이는것이다 꿈으로부터 形〃意〃識에、內部의言語(랭게ー지・멘탈)로부터 藝術的表現에의 通路가잇다。그것은 언제든지 對話者의 在를 생각할것이며 對話者(讀者)에게는 그思想을言語로 하여 傳達하라는것이다

하더라도 그것은 煙氣와가리 사라지고 그詩를 마즈막까지읽어도 아모것도 남아잇지를 안흔다 이와가티 야모런 浸透物도 남지안는보잘것업는 幻影의것들을 사랑하며 陶醉할사람은 그들의 에피코ー네金煥泰와 가튼類의 神經衰弱患者들外에는 아모도 업슬것이다。그들은 花壇에피여인 히미한 花나 天井에달리인 幻影의 향을 味歎하고 增大된 皮下脂肪을 過分히 讚頌하라한다。

極度의 消極과 枯凋! 그리고 去勢當함 自己運命을 아저버리라는 〃懷疑的〃 詩에 잇서서는

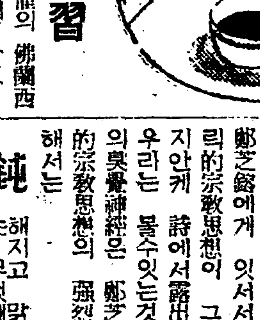

佛語講習

『알리앙스・프랑세』主催의 佛蘭西語講習會은 例年에따라 四月十五日(水)부터 左와如히開始하는바初學者、旣學者를勿論하고 多數의 參加를歡迎한다고한다

▲每週水金兩日 初級五時、中級六時、上級七時부터各一時間

▲會費 月三圓 ▲場所는府內長谷川町商議所應接室

▲講師 城大講師에미르・마르텔氏

(그러고詳細한것은 朝鮮日報社 編輯局洪陽明氏에게問議하기를 바란다고한다)

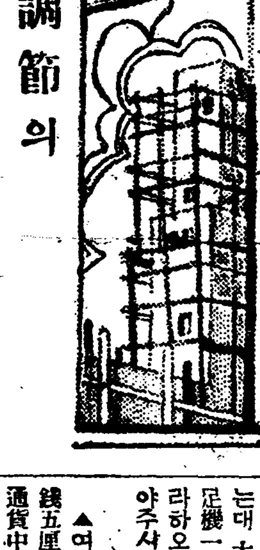

産兒調節의 優生學的考察 ⑤

文仁柱

그러면 産兒調節實行方法으로엇더한것이 잇는가。産兒調節을 實行하라면 여러가지方法이잇다。임이記錄한바이지만은 産兒調節이란 妊娠을防止함으로서 産兒를調節하는方法이다。決코 妊娠한것을 早期에 除去한다든지 或은 임이出生한것을 殺害하는것은아니다。産兒調節方法은二種으로 區別할수가잇다

一、一時的方法

(가)、器具에依한方法。
(나)藥物製劑에依한方法
(다)殺精法。
(라)抑制的方法。
(마)物理學的方法。

等이다。그러나 이곳에 內容을 細히 記錄함을 避하고저한다 左右間 物理學的方法을 除하며各個人이 別로히 困難을느끼지안코 實行할수잇는方法이다。

二、永久的方法。

男子의輸精管 또는 女子의 卵管을 切除하는것이다。이것을 斷種術이라고한다。이方法을實行하면 被術者는 心身의一般狀態에는 何等의影響을밧지안코 永久히 生殖不能이된다。다시말하면 이方法은 睾丸 卵巢를 除去하는去勢는 그生殖不能의點은 共通하나 去勢와달나 男女의 特質及性的行爲能力이 消失하는 일이업시 眞只 生殖能力만이업서지고 永久히 子女를 바랄수업게된다。그럼으로 吾人은 斷種術은 醫學的優生學的理由下에 著名한 不治의疾病으로劣惡한 遺傳質을 所有한者에限하야 實行하도록 해야할것이다

優生學的斷種을 國法으로制定한것을 斷種法이라고한다。斷種法은 임이 北米利加合衆國 獨逸에서는 實施되고잇다。斷種法의 制定에對하야는 여러가지贊否의 論爭이 잇스나 肉體的외 不良한 遺傳素質을가진者가 또自己와가튼 素質을가진者를 繁殖시키는것은 그自身의 幸福을 爲하야서나 다시나아가 社會의 幸福을 爲하야서나 不可할은勿論이다。그럼으로 優生學的斷種法을 實際로適用할斷種法의 制定되는것이 當然한일이 아닌가生覺한다。

×

産兒調節은 優生學上 健康上 經濟上의 一定한條件이 잇슬때에限하야 그實行을 容許할것이며 永久히 産兒를制限 하는斷種術은 不治의 最劣惡한 遺傳素質을 가진者에 限하야 實行해야할것이다。快樂만을爲한 享樂主義 또는 妊娠育兒의 責擔을免하고 安樂한生活을하라하는 利己主義로서 産兒調節을 實行함은 斷然코排擊해야할것이다。(끗)

健人氏?

어떤분은『오ー스트라리아노ー大人이 불을못지거다 木棒을『우ー메라』라는데 끼워서 이세지닥에 나무에대이고 붙어서 불이일게하는것이라고 한다。

漢詩募集

題 清明

押 烟

限 四月二十五日

薄謝進呈

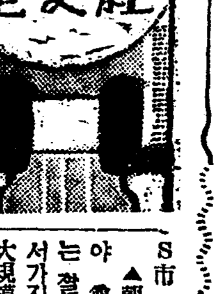

▲本人은 小規模로 精米業을 經營하는데 石粉을 買得키難하며 買得한다하여도 큰精米所을 거처 購入함으로 價格도 高騰할뿐더러 品質에잇서서 不充分한바만흔故로 直接製造元에서注文하여서 使用하고저하오니 精米界에 經驗이만흐신 先輩들이 가장良好한 石粉製造元을 下敎하여주시면 大端히 고맙겟습니다　平原 一讀者

▲二月十八日附探問하신 古賀幣貨銀讓渡條 但代金은 今般漢城圖書株式會社에서發行하온 女學生이라하는書籍一部와交換함　木浦府北橋洞二二六 高俊遠

▲生이名古屋中央化學工業研究所發行粉末石鹼製造法及化粧品製造法을가지고잇는바半額으로讓渡코저합니다　安東縣四番通八丁目 大松樂器店內李生

▲松君! 突然이나 社交室을 通해君의 近日의 立場과 住所를 알여주기를 바라다　京城(普波)

▲小生이 軍足을製造코저하옵는대 大阪某會社廣告에依하면 軍足機一臺에 一日收入이三四圓이라하오니 確實性如何를 下敎하야주시면 고맙겟습니다　班城 一讀者

▲여러분께뭇습니다 白錢 (二錢五厘)는 언제생겨서 幾年前에 通貨中止되엿겟습니까 아르시는 분은 白錢과葉錢과에 자세한說明을 즉접아르켜주시든지 本欄을通해서 알녀주심을大望　(遂安郡與界 金炳龍)

▲陸上競技短距離選手인韓昌錫 宋壽燮兩氏現住所를알고십흐오니本社社交室로알니여주시면多謝하겟습니다　(平南生)

▲讀者여러분모多早飢寒으로今年엔大小麥의凍死全滅을우려하지안습니가 그러닛가耕作者여러분께 傳言하여주시요解土되면麥株마다밟아서주면좃캣다고!　黃海道遂安 毓峰生

▲宜川李能寶氏의거뭇습니다당신의近況이듯고십습니다그리고三年前쩍보낸에그때時節이또다시그리워집니다安否나傳하여주세요、

▲朝鮮日報讀者社交室을通하야 貴下의子는決心과 굿센勇氣서가지고 各般事業이 最初부터 成功됩니다 小規模로는 創設計劃表書付郵剩之하야주시면 一次相議코저합니다 나도 元來陶磁器에뜻이잇는者로 十餘年前부터硬質陶瓷器會業燒를研究하고잇습니다　S市 WF生

▲本人이 라듸오드라마 脚本을 數篇 써사온데 放送團體나 其他放送會에서 必要하다면 無報酬로 提供하겟습니다　成北會寧崔鶴載　서울 狂笑兒

▲讀者社交室을通하야 여러先生님께뭇습니다 농아자의學校가 京城에잇습니까 잇다면年齡은멧살부터이며 入學規則을下敎하여주시오　文川 欽知生

新刊紹介

▲高麗公論 四月號 開城府東本町 高麗公論社發行 振替京城五〇二九番 定價一部十錢

▲朝鮮銀行統計月報 昭和十年十二月分 京城府南大通三丁目一一〇 朝鮮銀行發行 定價十錢

▲ピタカ 四月號 東京市本鄕區本鄕三丁目 大藏出版株式會社發行 振替東京五一六八四番 定價二十錢

▲朝鮮發明調査書 京城府長谷川町 京城商工會議所發行 定價一圓

▲靈光 第三十七號 奉天西塔大街西塔敎會 靈光社發行 振替奉天八四八番 定價五錢

▲基督敎報 第四十七號(週刊) 京城府鍾路二丁目九一 基督敎報社發行 振替京城二二五九〇番 定價一部五錢

▲聖書朝鮮 第八十七號 京城府孔德町一三〇ノ三 聖書朝鮮社發行 振替京城一六五九四番 定價十五錢

▲카톨릭靑年 四月號 京城府明治町二丁目一 카톨릭靑年社發行 振替京城二三四六番 定價十五錢 送料一錢

▲朝鮮工業協會會報 第三十三號 京城府長谷川町 京城商工會議所內 朝鮮工業協會發行 振替京城一六九五四番 定價三十錢

各學校入學試驗問題

樓氏女子高等普通學校

算 術 (其一)

(1) $6\times\{(5.1-3)+7\}$

(2) $(8\frac{1}{3}+0.75)\times\frac{4}{9}+8$

(3) $(2635+950)\times29+47\times505$

(4) 次ノ歩合ヲ割分厘デ書ケ
(イ)9% (ロ)45% (ハ)15.3%
(ニ)$6\frac{1}{2}$%

(5) 毎日 5錢ヅツ貯ヘルト40日カカル金高ヲ25日デ貯ヘルニハ毎日幾ラヅツ貯ヘレバヨイカ

算 術 (其二)

(6) 長サ 240m ノ道ノ兩側ニ端カラ端マデ8mヅツ 隔テテ櫻ヲ植エルト皆デ何本イルカ。

(7) 海水5kgノ中ニ140gノ食鹽ガアル。海水ハ幾パーセントノ食鹽ヲ含ンデ居ルカ。

(8) 日歩ガ 1錢6厘デ元金ガ300圓デアルト25日間ノ利息ハ幾ラカ。

(9) 或日午前 8時45分ニ家ヲ出テ學校ヘ行キ午後 3時25分ニ歸ツタ。其ノ間ノ時間ノ$\frac{1}{8}$ハ學校ヘノ往復ニ費シ、$\frac{5}{8}$ハ授業ヲ受ケ殘リハ食事ト休息ノ時間デアツタ。食事ト休息ノ時間ハ幾ラカ。

(10) 世界大戰ハ大正 3年ニ始リ同 8年ニ終ツタ。西曆何年カラ何年マデ續イタカ。(今年ハ西曆1936年デアル)

普成專門學校

英 作 文

(Answer in English and in complete sentences)

1. What do you do first when you get up in the morning?
2. What would you do if your clothes should catch fire?
3. How would you get to Keijo Station from where you are now?
4. What month of the year and what day of the month is it to-day?

英 文 和 譯

1. It is commonly supposed that the more we know of the material world, the more we must know about everything; but that belief is not confirmed by experience. Our knowledge of the material world, for instance, has supplied us with many theories about the relation of man to the universe; but none of these has yet been of much use to us in the art of living.

2. Many people talk, not because they have anything to say, but for the mere love of talking. Talking should be an exercise of the brain rather than of the tongue. Talkativness, the love of talking for talking's sake, is almost fatal to success.

3. A rich man, it is said, once asked, a learned man what was the reason that scientific men were so often seen at the doors of the rich; while the rich were very rarely seen at the doors of the learned. "It is," replied the scholar, "because the man of science konws the value of riches, but the rich man does not always know the value of science."

商 業 算 術

(1) 12月31ニ其元利ヲ返濟スル約束デ次ノ五口ノ借入金ヲシタ利率ヲ日歩5.2錢トスレバ 滿期日ニ於テ支拂フベキ利息高何程トナルカ。但シ日數ハ片落計算トス。

5月 3日	5.000圓00
6月14日	3.000圓00
8月29日	4.500圓00
10月 2日	2.500圓00
11月10日	10.000圓00

(2) 5月25振出 9月25日支拂額1.800圓00錢ノ手形一通ガアル7月13日某銀行ニ依賴シテ之ヲ割引イタ處 其手取金額ハ1.758圓69錢デアツタト云フ其割引率ハ日歩何錢デアツタカ。

(3) 或商品ヲ代價金50圓ニテ仕入レ之ヲ金58圓ニテ賣却シタ但シ仕入ノ際諸掛トシテ金 1圓50錢ヲ要シタト云フ、仕入値段ニ對スル利益歩合何程ナルヤ。

(4) 問屋アリ、或ル商店ヨリ綿絲 100梱ノ買附ヲ依賴セラレタ其ノ買入相場ハ毎梱 金108圓50錢デアツテ諸掛ハ車力賃積込費トシテ毎梱金 1圓30錢運賃毎梱金 2圓50錢デアル。買附手數料$2\frac{1}{2}$%ナルトキハ其金額及ビ依賴者カラノ受取金額各幾何ナルヤ。

國 語

一、次の□內に適當なる數字を入れよ
(イ) □□の位
(ロ) □苗□菊の襟
(ハ) □□□□打ちつれて郊外散策を試む

二、次の語の內俗用の方を消せ
(イ){註文 注文} (ロ){編輯 編集}
(ハ){新聞 新聞}

三、文例を設けて次の文字の用法を示せ
(イ) 許=
(ロ) 努=
(ハ) 辭=

四、次の語と上段と下段との內意味稍相通するものを二つ宛線を以て結べ
(イ)栴 檀　(い)墨染の衣
(ロ)博 奕　(ろ)一か六か
(ハ)一所不住の沙門　(は)女白波

五、次の語を用ひて簡單なる文を作れ
(イ) みまかる=
(ロ) きらびやか=
(ハ) ぬかづく=

六、次の文字を二字宛組合せて熟語五個を作れ
手、和、下、加、業、角、冥、均、因、務
(イ) (ロ) (ハ) (ニ) (ホ)

七、次の語を漢字に直せ
(イ)フシン(建築のこと)=
(ロ) ハイタイ(始まること)=
(ハ) リンショタ (物情みすること)=

八、八なる數字は多數の意を表はす場合用ひらることあり、二三の適例を示せ
(イ)
(ロ)
(ハ)

九、次の語の區別を問ふ
(イ){往く= 行く=}
(ロ){呑む= 飲む=}
(ハ){見る= 看る=}

十、次の文を解釋せよ
(イ) はからざりき君と鐵鉄の間に相見ゆるに至らむとは
(ロ) 汝此の度の手柄還すも神妙なることにこそあれ
(ハ) 高德が『天莫空勾踐時非無范蠡』の名句なりき

幾 何

(1) △ABCノ邊BCニ平行線ヲ引キ、AB, ACトノ交點ヲ夫々D, Eトシ, BEト CDトノ交點ヲ Pトスレバ, 直線 APハBC及ビ DEノ中點ヲ通ル。

(2) 三角形ノ 一邊上ノ 一定點(P)ヲ過ル直線ニテ此ノ三角形ヲ二等分セヨ。

蟲齒를고치는ライオン煉齒磨

建康은 最大의 財產!

ライオン齒磨는 虫齒를막고 健康을보장하는最優秀의齒磨。

本舖 株式會社 小林商店 東京・大阪・名古屋

11C2-6

黃昏 【56】

韓雪野 作 / 安夕影 畫

피서(避暑)(四)

우편배달부가 경재의 방마루에 편지한장을 내던지고 갓다。

경재는 보든 신문을 밀어노코, 두툼한 양봉투를 가루쥐엿다。우에다 영자를 가루밧은 줄업는 편지지에는 아래와가튼 사연이 가루씨여 잇다——

「경재씨!

산수조흔곳, 그러나 낫서른 곳으로 외로히 차저드는 서글품은, 한층더 크온데, 그우에 또, 웨혼자 오느냐는 세동무의 질문까지 맛고보니, 가까스로 붓잡고잇든 가슴이 그만 문허지는듯합니다。

만일 경재씨가오 섯스면 이강산은 얼마나 반가웟슬것이겟습니까。얼마나 깃붓슬것이겟습니까? 그러나 앗갑소이다。이강산이요 이깃붐이 업습니다! 저는 그만 되도라 서울로 올라가고십습니다。

떠나든 안날밤에는 무심코

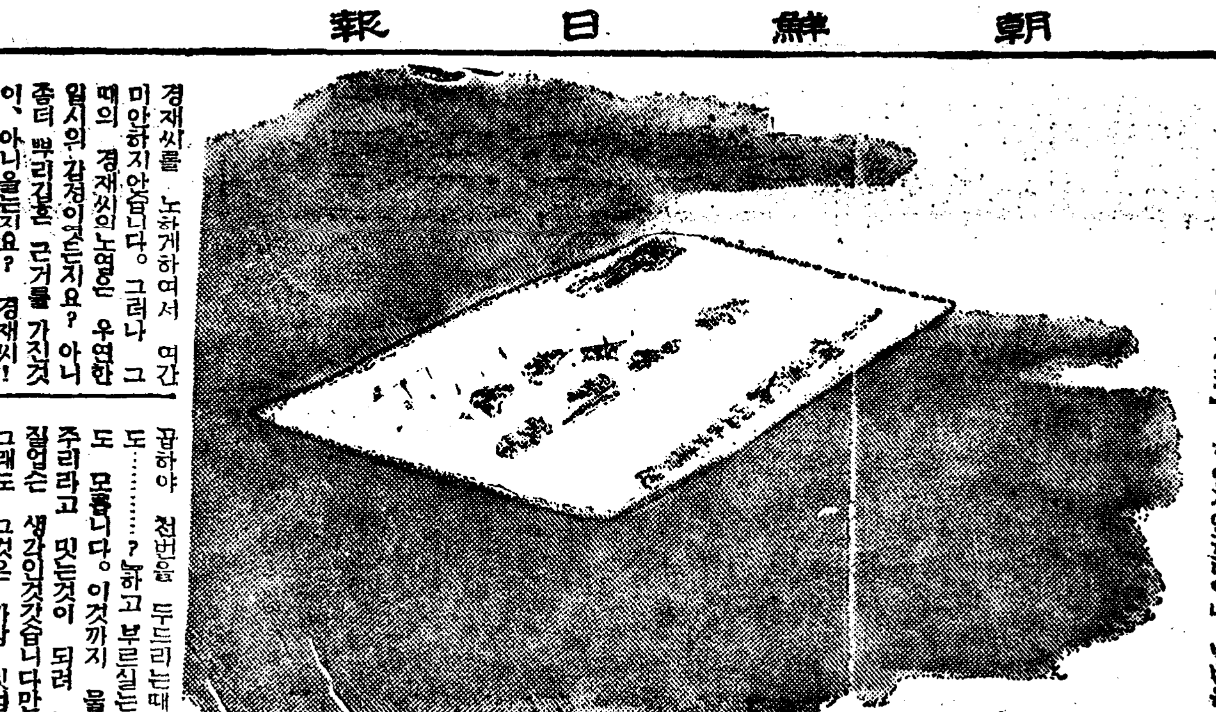

경재씨를 노하게하여서 여간 미안하지안습니다。그러나 그때의 경재씨의노여움은 우연한 일시의 감정이엇든지요? 아니 좀더 뿌리깁흔 근거를 가진것이, 아니올든지요? 경재씨! 너른세상에서, 다만 한사람만을 사랑할만큼 편벽한 경재씨가 아니요, 보다너른, 모다 놉흔 큰뜻을 가지신 경재씨라고 생각하오면 무한히 깃부기도합니다。그러나 제게는 저대루 또 제생각이 잇습니다。채여지지안는 부인, 마음의한구석이 잇습니다。

경재씨의 그너른뜻으로——보다 경륙한것을 바라보고 그것을 포용하라는 굿센 마음으로、한사람의 가슴을 채여주는때외는、두무지 문제도 안될것인데……하고 생각하오면 지극히 섭섭합니다。제 불만(?)을 말하오리까?

경재씨는 물론 지가 업는 서울에서도 깃붐이 잇겟지요。웃음이 잇겟지요。그리고 그「무엇」을 보시며, 생각하시며 만족해하시겟지요? 그것이 무엇인지는 말슴안하겟습니다。저보다 경재씨가 더잘알고계실터이니까요……

하여간 그무엇을 보시고 경재씨는 반가워하시겟지요。그하소、그옷듣고、그타는맘속은、경재씨에게 아무것도주지안홀가요? 아닙니다。그무엇은 경재씨의 눈에만도 아니요, 귀에만도 아니요, 바루 그가슴에 가서 문을 두드릴것입니다。오늘도, 내일도, 모레도。

그리면 그가슴의문이 열리지 안홀까요? 무엇이 들어가지 안홀까요?

가령 경재씨의 가슴에, 이미 지극히 조고만 그림자(현옥이)가 붐상한 재래로 더부사리하고 잇다고 가정합시다。그런데 딴 무엇이 또 문을 두드렷다합시다。두번재, 세번재……열번재, 아니 백번재에 열엇다합시다。그러면 그가슴에는, 이미 더부사리하고 잇든 그것 이외의것이 새로틈어어게될것입니다。그러면 그새것은 그예것을 밀어내지 안흘까요? 더밀지 안켓습니다。

그러나 다만한가지 더말할것이 잇습니다。「그러면 네가(숨의문)을 두드리든 그무엇이 잇슬때에는 어찌할것이냐、문을 열지안흘터이냐。백번을 열꿈하야 천번을 두드리는때에도 모르리……?」하고 부르실는지도 모릅니다。이것까지 몰어주리라고 밋는것이 되려 부질업슨 생각인것갓습니다만、그래도 그것은 가장 잇설직한 물음이기때문에 대답하지 안홀수 업습니다。

제눈에도 경재씨이외의 비치보이고, 경재씨이외의 소리가 들리는것은 사실입니다。찍어단길드시 짓꾸즌 시선도 보이고、감아녹일드시 애연한 노래도 들립니다。그러나 그것은、너무도 단단히 다친 이가슴의문을 두드리기에는、가엽시 약한 소리요 비치요 힘인가합니다。도무지 열릴줄을 모르니、딱하다하오리까、깃부다하오리까?

굿게다친 마음이 누구로해서 괴롭고、열리지안는 가슴이 무엇때문에 안타가운지를、그윽히 생각할때마다、미여지는심사가태서는 차라리 딴데문라도 가슴이 열려버렷스면……하리만치 불븐것이오나、그래도 열리지안흐니 괴로울것이 그누구오리까?

인제는 더말치안켓습니다。동무들이 종용커하고 산이 조코 물이 불러도、그야말로 울도 물도 추위도 더위도 모르는 물부처가리 되어잇습니다。이것을 누가 움지기게하리까?

칠월 이십칠일 산방협에서 현옥 올림

경재씨 앞。」

경재는 다읽고 나서도 별로 따거운 감정을 느끼지 안헛스나、늘하는 버릇으로 책상설합속에 편지를 던저버리엇다。

숙녀는 부로드웨이—MGM의 레뷰映畵로에리노아포우엘、로바트、테라·저크배니三人이主演

라디오

七日 (火曜)

◇午後六時 童話 一、齊唱 뱃사공 二、獨唱 조이배(任玉宰) 三、齊唱 봄이오면 四、獨唱 시집간누나(李仁順) 五、齊唱 푸른언덕 六、獨唱 고향의봄(鄭明順) 七、齊唱 봄비탈 八、獨唱 참새(廉玉基) 九、齊唱 고사리나물 十、獨唱 봄소식(金福任) 白鷗會 피아노 林麗泉 뻬이올린 李桂成 指揮 林炳裕

◇同六時一五分 經典解說 佛說阿彌陀經 金泰洽

◇同七時三〇分 講演『文明과疾病』 中聖雨

◇八時 絃樂四重奏 一、아넨·샤넨·샤인…슈방作曲 二、모멘트·뮤지칼…슈베르트作曲 三、아단테·칸타빌레…하이든作曲 四、메뉴엣트…하이든作曲 五、토로메라이…슈-망作曲 六、메뉴엣토…친모론作曲 七、아베·베룸·코르푸스…모차르트作曲 桂貞植 絃樂四重奏團 第一빠이올린 桂貞植 第二빠이올린 朴泰喆 뻬올라 安聖敎 첼로 金仁洙

◇同時 唱劇調 一、短歌「赤壁歌」 二、唱劇調「春香歌」中御石의넘어가는데 丁正烈 鼓手 韓成俊

◇同九時 映畵이야기『삼사혼은 巨象』 李承雨

第一放送

◇午後六時 (東) 偉人物語 ◇同七時三〇分 (東) 講演 ◇午後八時 꽃巡禮 ◇同八時三〇分 (東) 新內 ◇同八時五五分 (東) 浪花節

八日 (水曜)

◇午後〇時〇五分 古談『疑問의寃罪』 金瀅雲

◇同三時一五分 通俗家事講座(十二回) 金袂帯

◇同六時 하모니카 二重奏와獨奏 一、수리의집 이센맨作曲 二、銀波 위이맨作曲 三、카르멘拔萃曲(崔在獨奏)비제-作曲…… 四、軍艦行進曲 瀨戶口藤吉作曲 崔影雲 崔星在

◇同六時二五分 趣味講演 ─(全國中繼)─『朝鮮의野談에 對하야』 今村鞆

◇同七時三〇分 講演『宗敎와人生』 朴允進

◇同八時 새타령外 一、鞨念 二、새타령 三、六字배이 四、개고리打令 五、興打令 金蘭首 朴錄珠 大笒 朴鍾基

◇同八時三〇分 獨唱 一、將進酒 二、春眠曲 趙點紅 徐山玉 大笒 金永根 杖鼓 金一宇

◇同九時 歌詞

第一放送

◇午前一〇時三〇分(東)家庭講座 ◇午後〇時五分 佛敎音樂 ◇同二時(東) 어머니의時間 ◇同六時(東) 偉人物語 ◇同七時三〇分(東)講演 ◇同八時(名) 經典物語 ◇同八時三五分(東) 未定 ◇同九時(東) 第六國聲樂

九日 (木曜)

◇午後〇時〇五分 時調外 一、時調 가、平時調 나、지름時調 다、사설時調 二、平調會像 三、山念佛 時調와洋琴 李承煥 短簫 崔壽成 洋琴 金德鎭

◇同三時一五分 春節三題 (一) 꽃이야기 李玉職 植物園 金令淵

◇同六時 라듸오風景『難破船』一景 (配役) 돌이…孫允文 옥분…劉福香 船長…南雲 水夫…柳河景 其他多數 出演 京城放送兒童劇硏究會 脚色及演出 南基禧 伴奏 劉永愛 解說 閔鼎植

◇同六時二五分 趣味講演『新聞과插畵이야기』 金奎澤

◇同七時三〇分 農村講座(一) 金雄玉

◇同八時 리별가사 一、리별가 二、노들강변 三、밀양아리랑 四、어랑타령 五、노래가락 林明月 細笛 姜鍾洙 洋琴 李忠善

◇同八時三〇分 라듸오 드라마『吳越同舟』(配役)孟虎鳳…吉七水 白鶴…金純英 孟朱明…金海雲 朴大進…李流星 放送劇新人會

◇同九時 伽倻琴散調와竝唱 一、散調 (가)중모리 (나)자진모리 二、倂唱 (가)短歌「滄浪歌」(나)唱劇調「赤壁歌」 指揮 李如水 効果 朴松 姜太弘 鼓手 丁元燮

第一放送

◇午前一〇時三〇分(東)家庭講座 ◇午後〇時五分(東)라듸오·코에 되 ◇同二時 家庭講座 ◇同六時(名)少年講談 ◇同七時三〇分(東)講演 ◇同八時 꽃巡禮 ◇同八時一五分(東)東京音 ◇同九時五分(名)歌謠曲

曆

四月八日 (水) 三月節壬辰小(十七日) 庚申·木·箕·定
●祭祀에吉함
●滿潮 四月五日(後十四日)
●乾潮 四月二十日(後二十九日)

圍碁對局譜 =8= (本社主催)

白 蔡極文 / 黑先 柳鎭河

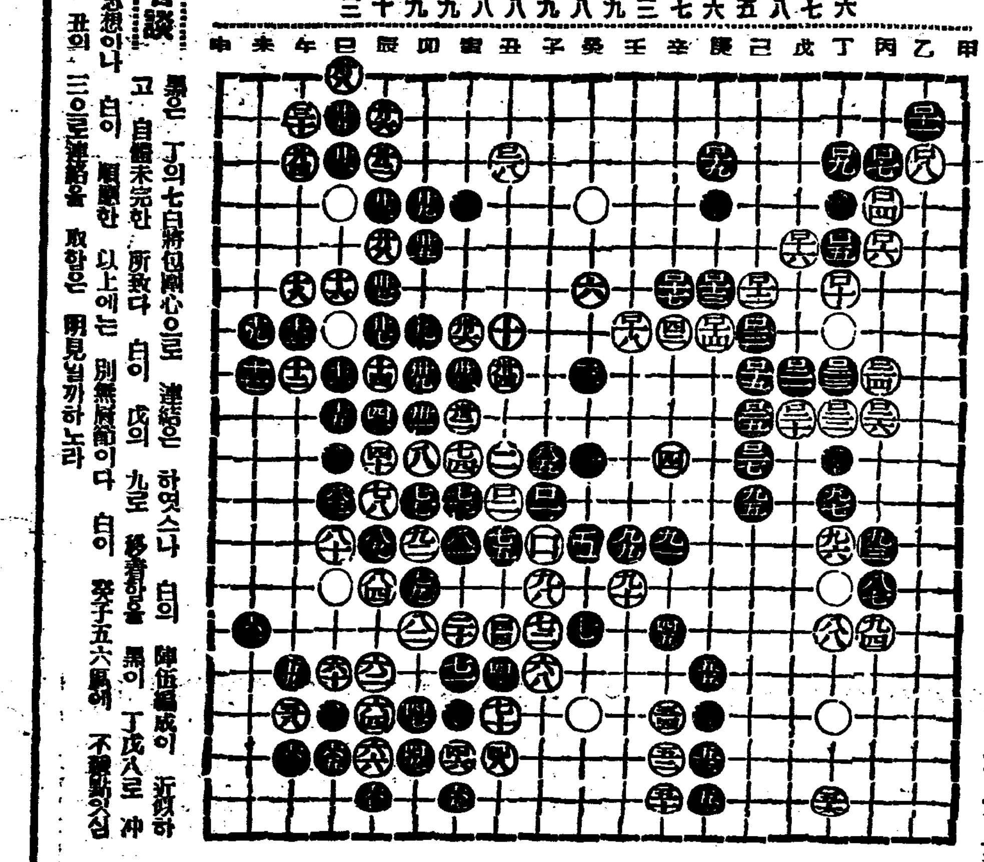

●二三 庚의六 ○二四 庚의七 ●二五 己의八 ○二六 戊의五 ●二七 辛의六 ○二八 壬의七 ●二九 庚의三 ○三〇 戊의九 ●三一 戊의八 ○三二 丁의九 ●三三 丁의八 ○三四 丙의八 ●三五 己의九 ○三六 丙의九 ●三七 己의十 ○三八 丑의三

◆對局者談 黑은 丁의七白將과關心으로 連結은 하엿스나 白의 陣伍編成이 아즉 完未하고 自體未完한 所致다 白이 戊의 九로 移着함을 黑이 丁戊八로 冲進함은 分斷思想이나 白이 順應한 以上에는 別無關節이다 白이 癸子五六點에 不動하고 自覺하고 丑의 三으로連結을 取함은 明見일까하노라

將棋名手對手局譜(一) (本社主催)

手先漢 李在風 對 李明揮

◀始局圖▶

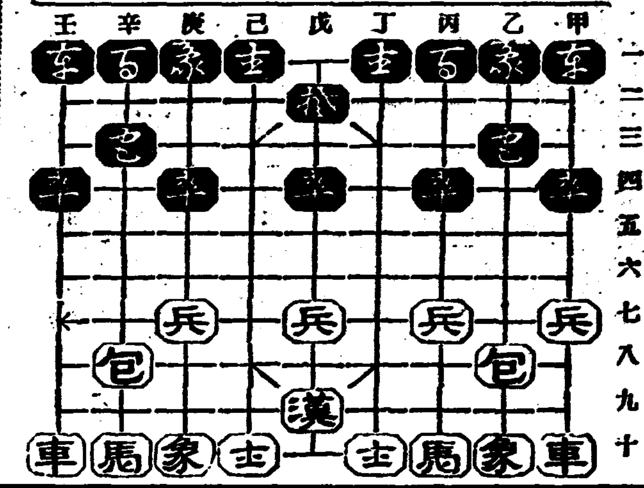

◀十手圖▶

甲七兵—乙七 辛一象—庚三 辛十馬—庚八 辛三象—戊三 癸八包—戊八 壬一車—辛一 壬十車—辛十 壬十象—辛十三 丙十馬—丁八 丙一象—丁三

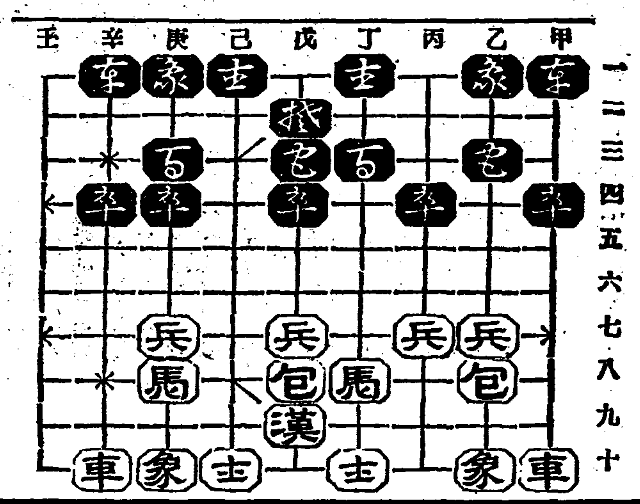

『ヘチマ外精』

和暢한봄날에 生氣잇고부드러운 살결의主人公은 鏡臺압헤노혀잇는 美晶크림입니다

美晶크림

大阪市東區南久寶寺町二丁目 大川盛進堂

品質本位

花王石鹸 (화왕비누)

何故로? 最高의品質인가……

四十九年의經驗을가진花王石鹸에는이러한特長이잇습니다

• 純粹합니다
優良한原料만精選配合하야 嚴密한化學管理下에製造하는故로 그純粹度는 世界最高의九九、四%를보이고잇습니다

이것은花王石鹸이如何히柔軟한살결에도刺戟이업시穩和하게皮膚를 미끄럽고아름답게하는石鹸인것을化學的으로證明하는것입니다

• 溶崩치안습니다
花王石鹸은獨特한製法에依하야 製造되는故로適當히溶解되여 中途에녹아부스러지는일이업기때문에最後의一片까지 完全히쓸수가잇습니다 이것은花王石鹸의型이적음에도不拘하고 퍽더큰石鹸보다經濟的인것을나타냅니다

眞摯히石鹸을求하시는분은반듯이 印이잇는花王石鹸을指名하십니다

純粹度九九·四%

正價一個十錢

東京·花王石鹸株式會社長瀨商會社·大阪

結核豫防에 衛生ほがらか歯磨 (위생호가라가치마) 呼吸器와齒牙가弱한분은短命

淋疾로苦痛하는小便…… ネオチリン (네오지린) 먹으면수월하여진다 各有名藥店에잇음 京城本町四丁目 株式會社 木村藥局

四月一日特別大公開 (晝夜三回) 午前十一時より上映 京城府廳張紀念特別名勝競演週間 協賛紀念特別奉仕 階下席 大人卅錢 小人廿錢
新興キネマ特別提供 片岡千惠藏プロ特作 原作·脚色 衣笠十四三 監督 泉次紀吉 オール、トーキー 初祝鼠小僧 片岡千惠藏一人二役 主演 比良多惠子·外千惠プロ總動員 特別出演第一映畫 芝田新·松山惠子(新興)·森田藤·原健作·大西卓夫(下加茂)·風間宗六
石川布 新興キネマ東京撮影所特作 婦女界所載 吉屋信子女史 原作 脚色 陶山密 監督 田中重雄 オールサンド版 三聯花 山路ふみ子·霧立のぼる·御影公子
立松晃主演 清水將夫·歌川ノ重子 菅井一郎·大井正夫助演 東京·大阪朝日新聞提供 PCL作奏錄音吹込 日本語說明版 生かすか? 殺すか?
六日初日十日迄·映畫と春の踊り 晝夜三回興行·正午開場·入替ナシ 各等大人五〇錢·學生三〇錢均一 今週の番組 若劇第一回公演 舞踊界の新人石井漠氏門下の重鎭 趙澤元氏·山川美子嬢一座公演 若劇·春のおどり ユナイト廿世紀映畫超特作日本版 ダリル·F·ザナック……指揮 ウオ、タ·ランク……監督 ウオーレス·ビアリー……主演 曲藝團
永樂町 電本三五三 中央館

アドルフ·マンジユ、ロシエル·ハドスン……助演 世界最初の見世物師バーナムの物語り、企劃の奔放·規模の雄大!! 初めて御覽になる物凄い見世物づくし……
P·C·L映畫超特作オールトキー 佐佐木邦原作·矢倉茂雄監督 求婚三銃士 千葉早智子主演、宇留木浩、大川平八郎、英百合子……共演
次週十一日ヨリ……ドン·フアン 武俠一代·ラヂオの女王
四月三日낫부터晝夜四日間 料金階上三十錢 階下二十錢均一 土曜日祭日은晝夜二回!! 巨彈巨彈映畫의興味!! 朝鮮映畫 京城撮影所 超特作全發聲版 朝鮮의자랑民謠아리랑의發聲映畫
若草映画劇場 電本五二三四番

化로끌는靑春男女의사랑의受難史 아리랑고개 監督…洪吐無氏 主演…文藝峰·盧載信 文秀一特別出演 古今朝鮮映畫史上에最高最大의純情無情無韻詩요斷腸哀怨曲이다 現場錄音으로發揮되는明朗한音響에 얼키인靑春哀戀의情調와古代의神秘鬪! 冲天의人氣로 紹映된 RKO社超特作全發聲日本版!
世界的大名畵 流線型超特急 監督…도마스·아도긴스氏 主演…사리·아이리스·프랜氏 잘쓰스다랫트·冒險과痛快와戀愛의結晶이 일노 生命도 일업다 한世界的記錄號를 내인流線型特急車로죽엄에 빠진 사람들을 구코저 아실아실한
◇社特作全發聲日本版 大喜劇 로이드의발이第一 監督…… 主演……하롤드로이드氏
麻浦桃花洞 電龍三二三番 桃花劇場

四月一日부터晝夜二回 東洋劇場直屬劇團 靑春座公演第二週 우슴으로서여러분압헤막을열고우슴으로서막을닷치는동안참으로이 새상은여러분이 明하고깁부실것입니다 수심과눈물이만흔 신분은오십시오! 새봄이주는 향기로운봄이 오십시오 해동안 얼굴에 주름살을 펴시는 이오십시요 李雲芳作 地下의天國 一幕 어느누가地下에도天國이잇다고미드리오、地上의天國이안입니다地下의天國입니다。 首陽山人作 喜劇 急性戀愛病 二場 아서라 마러라 세상에누가그병을알아요 아人쫄합니다 戀愛病은急性이라니! 喜劇座文藝部案 스켓취 戀愛脫線 一景 모보모갈의戀態와脫線을웃음으로꼬집어낸것。 咲月生作 漫唱스켓취 내편네편 一景 ◇四月一日부터東洋劇團 ◇靑春座南鮮巡業中 西大門通 電光3 二三五 東洋劇場

未決呻吟二年만에 第二回公判開廷

被告金光允等十四名出廷

安邊赤農事件公判

【元山】작년 十二月 이십일에 제일회 공판을 개정한 이래 재판소의 사정으로 무긔연긔되엿던 김광윤(金光允)등 사명에 관한 안변적색농민조합(安邊赤農)사건공판은 예정과가티 륙일오후일시부터 원산지방법원지청법정에서 대서(大西)판사 심리와 사전(寺田)검사 립회 김종구(金宗奎)변호사 렬석으로 개정하엿는데 출정피고는 병으로 보석중인 리규운(李奎運)한계간(韓桂?)을 비롯하야 열네명 전부가 출정하엿스며 보석된 피고외에는 모다 비교적 건강해보엿다 이날의 공판을 방청하기위하야 피고의 친척지긔들은 일은아츰부터 눈이 나림에도 불구하고 구름가티 모혀들게되여 결국 방청을 제한하여 오십명밧게는 입정치 못하게 하엿는데 당일은 다수 경관이 정내정외를 삼엄하게 경계하엿스며 침중한 공긔가 흐린날과 더부러 떠돌앗다。 이사건은 일즉이 통천서(通川署)에 발각되여 한때는 통천 안변 고성등지에서 륙칠십명의 농촌청년을 대량검거 하엿든마큼 당시세상의 이목을 놀래엿든사건으로 제작년칠월부터삼월에 치안유지법위반의죄명아래 김광윤(金光允)외십사명만 원산검사국에 일건서류와함께 송치되엿다가 동일이십륙일에 동법원 예심에 회부되엿든것으로 당일출정피고는 다음과갓다

◇出廷被告—李奎運 金光允 姜濬德 韓炳乾 金今德 金鳳業 金弘相 朴在順 吳桂允 安允弘 金文生 金鍾來 韓桂順

握手交禮拒絕로 廷內는 一時騷亂

—大概事實을是認—

재판과가티 오후한시에 피고 십사명이 입정한후 대서판사와 사전검사가 법정에 착석하자 돌연피고석에서 한병건(韓炳乾)김봉업(金鳳業)강준덕(姜濬德)등이 일어서서 『동지들과의악수』『동지전서에서××××되동지의묵도』『방청인친척친구와의인사』등의 요구를 각각제출하엿스나 판사로부터 모다거절을 당하자 피고들은 소란을 일으키엿다 그러나 동이십분경에 진정되여 사실심리에 들어갓는데 처음에 리규운(李奎運)으로부터 시작하엿다 판사로부터 북경평민대학(北京平民大學)중학중 한인청년동맹(韓人靑年同盟)에 가입활동한사건으로 신의주형무소에서 복역한 경력을 뭇고 공산주의에 전향동맹한 리유와 그후의거취를 간단이 응답한후 안변적색농민조합건설위원회의 조직경로와 활동에관한것을 무럿는데 피고는 모다 시인하엿다 다음에 김광윤(金光允)을 심문 하엿는데 피고는 공산주의에 공명한동긔를 무름에 대하야 『조선의사회정세를 살펴볼때에 소수자본가의 생활과 다수로동자농민대중의 빈곤이 그차이가 심한리유가 어데잇는가하는 의아로부터 맑스주의를 연구하게 되엿노라』 대답하엿스며 안변적색농조건설공작에 관한사항을 일체를, 시인하엿스나 강원도등지에잇는 동지와의 련락관계는 자기가 생활이 곤궁하여 이사할 의향으로 그곳에가서 친우들을 만낫슬뿐이엿다고 부인하엿는데 그는 이사건의 중요한 역할을 한관계상 심문이 일시간여에궁하엿섯다 그다음 강준덕(姜濬德)김문생(金文生) 김홍상(金弘相)등을 차례로 심문 하엿는데 피고들은 모다 사실을 대부분 시인하엿다 그리하야 당일은이상 다섯피고의 심리만하고 남어지피고는 칠일에 다시속행공판을하기로하고 오후네시반에폐정하엿다

東興縣城內에서 學校新築運動

【哈爾賓】아는것이힘! 배워야한다는슬로—간은 만주이역(滿洲異域)에까지 사모처 북만동흥현성내(北滿東興縣城內)에잇는 동포농민들은 일쪽부터 만주인 하화봉(何華峰)씨에게 오간집세를제공(提供)바다 아동칠십명을 가르켜오다가 작년에 일반동포들의 열성으로 륙백원의 긔본금(基本金)을 조성하고 팔간교사와 긔지(基地)일정보반을 매수하엿든바 지난이일에 불행히 란로(暖爐)에서실화를 당하야 교실(敎室)은 전소되고 일백사십여에달하든 아동들은 일시에배울길을잃고 잇다는데 학교당국자는 물론 학부형측에서는 또다시 건축평수 삼십평에 공비(工費)이천원의 교사신축예산안(校舍新築豫算案)을 수립하고 위원회(委員會)를 조직하야 목적달성에 매진하고 잇다는바 지금까지 들어온 의연금은 오백원밧게 되지안허 압흐로 그실현여하가 일반의 주목처가되여잇다고한다

少婦無端出家

【倭館】칠곡군지천면 달서리(達西里) 귀상리(假名)의 안해 김갑순(金甲順)(假名)은 십사세시에 전긔귀상리에게 시집와서 이래동거생활을하고 엿든바 지난사월일일밤에 무단출가 하엿슴으로 그시가사람들은 지천주재소에수색원을 제출하얏다는바 그시모되는사람의 말을들으면 금번의 무단출가는 아마평소에 조흔의 원한을 가삼깁히 품고서 그래도 시부모 압헤서는 내외간의가 조흔듯이 지내든 차에 마참 그날불행히 어떠한 녀행상(女行商)이 와서 무슨 이약인지 한참 하고갓는데 그녀행상이 유인하지 안헛나생각한다고 한다

氷解水流下에 二十餘戶浸水

【間島】간도룡정하장리(間島龍井下場里) 부근륙안교(六安橋)부근은 지난동기부터 언 어름이 십여척에 달하야 다리와평면이 되엿던것이 일긔해빙기를 당하야 흘연이 얼음이 흘러나리는 물에 치되야 교남교북에 침수가옥이 이십여호에달하야 리재민들은 가로에서 방황한다하며 해빙수에 재해마흔 룡정시가 개척처음이라고한다

第一回全南移民

一路無事히營口到着

營口農場에居住安接

【營口】금번 제일회 전남이민단(第一回全南移民團)은 지난 오일새벽에 무사히 도착하엿는데 그들은 지난사일정오십이시 사십분에 호남선학교역(鶴橋驛)을 떠나 재삼일만인 동오일 새벽다섯시에 당지유지의 출영리에 무사히 하차하며 림시대합실에서 조반을맛친후 동일오전팔시에 호총의원의 인솔하에 영구농장(營口農場)으로 이송(移送)하엿다는데 이민호수급 지방별은 아래와갓다한다

◇移民戶口及地方別

咸平郡	三〇戶	一三二人
光山郡	二〇	九七
合計	五〇	二二九

情든故鄕등지고 樂土? 차저北으로

男負女戴、눈물로하직하고 潭陽驛떠나는移民群

【淳昌】정든고향에는 봄비추지러지고 농번긔는 박두하얏것만 피눈물로 길동진옥도를 하직하고 살길을차저서 인정풍속이소연한 만주로떠나가는 남녀로유 백하명이 다수친척들의 전송리에 지난사월오일 오전열시이십분차로 영구(營口)의 안전농장으로 향하야 떠나갓다 이들은조선총독부의 이민계획에의하야 만주영구로 이주한것인바 전긔이주민에대하야 일호당 논이정보 주가(住家)한채와 사호에 농우일두식을 년부상환의 방법으로 대여하며 농양 종곡 농구등까지 대부하야준다고한다

言爭끄테殺人 陜川洞有林에서

【陜川】경남합천군봉산면석산리(西山里)에 사는 리지현(李之鉉)은 십수년전 생활의길을 차자 멀리북만내지에 건너가서 거긔서 버리은 얼마의돈과 안해도모꼬(卜子)를 다리고 오래그리우든 고향을 차저왓스나 그들부부는 극히우울하엿다 고향에 도라온 행복스럽든 꿈은 이즈러지고 고독과 우울의 포로가된 그들에게는 또다시생활난이 뒤덥처서 이일 저일손을 대이는대로 실패를보고 마침내는 사랑하는 안해의 손에 술잔을 들리게되야 한잔 두잔의 술을팔라서 연명을해 나오든바 지난사일 동리산(洞有林)에가서 솔지를 처서 서로가르다가 「각두바탕」한개를 떠가저 오려든것이 말성이되야 동리 석종국(石鍾國)과 싸홈을하다가 비장이 상하야 현장에서즉사하고 마럿다 가해자 석종국은 합천경찰의손에 즉시 체포되야 엄중한 취조를 밧고잇다한다

所向無處의二百戶 當局에又復呼訴

候補地指定移轉費支拂要求等

當局의調停이注目處

【長津】장진강수전회사 사공구(四工區)제이긔언제공사 청부인 서송조(西松組)에서는 공사관계로 수전회사(水電會社)사유지안에거주하는 이백오십호에 금월십일까지 가옥을철거하라는 통달서(通達書)를 발송하게되와 관계주민의 크게공포중이라함은 본보에 임이보도한바어니와 그후 동회사로부터 전등까지 뜨더버려 그들은더욱 곤궁에 빠저잇는데 통달서를밧은 이 이백오십호중에는 면유지에 지은집이 륙십호이고 회사땅에 지은호수는 일백팔십구호이라는데 조건부 삼십팔호 무조건이 삼십호 토지매수전이구호 공사형편에의해서 비진건축자로부터 매수가옥이 일백십오호이라는데 이집에사는 주민은 모도다빈한한 궁민들이라 하며 이 공사장에서 품ㅅ팔아서 그날 그날 살어가는 궁민들로서 지나간 겨울동안은 공사도 완실치못해서 품조차 팔길이업서 대부분은 해빙공사를 유일한 히망으로알고 초근목피와 문전걸식으로살어와다고한다 이와가티 처참한 생활속에서 오갈곳이 업서 밥을 밧는궁민들이 도한불업시 집을이전할수업다 해서 관계자들이 대책을 협의한결과 주민의련명날인으로 대표를 선정하여 지난 삼월이십사일에 군면당국에 진정케한후 다시 지난일일에 당지경찰당국에도 후보지선정 이전비지불등조건을 드러진정서를 제출하엿다하며 모든요구조건이 선결되지안으면 도당국까지 진정하기로 결의되엿다는데 그결과는 자못주목된다고한다

崇德學校

悲運에서隆運에로 校運날로興旺!

◇……財團法人近近完成

私立中等學校巡禮 ⑫

平北中等學校에 잇서서 三十年의 歷史를가지고 그동안 만흔 秀才를 養成하여오는 監理敎會經營인 寧邊私立崇德學校는 邑內西部洞 놉다란언덕우에 屹然히 聳立하야 靑葉가 가득찬藥山을바라보며 萬年의안정을 計畫하고 잇는것이 보인다 이學校는 距今三十年前에 朝鮮이 政治的으로나 歷史的으로 多事多難하든 明治三十九年九月十五日에 米國人宣敎師 모리스氏와 獨逸로서 그이동해 米國人女宣敎師 에스테氏가 南山峴에 또한 崇貞女學校를 設立하야 兩校모다 學部大臣의 認可를 受하야 崇德學校로서 朝鮮의 아름다운 길러왓다 그리다가 大正六年八月七日에 崇德敎會學校와 合하야 男子部女子部의 併設認可를 어더가지고 現在의 基礎에 石造三層의 宏壯한 校舍를 新築하엿는데 當時地方에 잇서서 純石造建物로는 同校舍가 嚆矢엿다고한다 이가티 校舍도 新築하고 內容도 또한 充實케되어 校運은 날로隆盛하여갓다 그리고 大正二年大月에는 朝鮮敎育令에依하야 男女二部共히 高等科併設의 認可를 受하야 비로소 中等學校로서의 面目을 가추어가지고 宣敎會의 補助로서經營하여왓섯다 해를거듭할사록 校運은 날로隆盛하야 四方에서 배호려 모여드는 學徒들을 當時校舍만으로는 到底히 收容할수업게되여 大正十一年에 三萬圓의 寄附를 募集하야 四百餘坪의 大校舍를 新築하엿스니 이로써 비로소校舍로도 어느中學校에比하야 何等遜色이 업시되엿다 그러나 昭和六年에 이르러는 宣敎會에서해마다 七千圓의 補助를 밧든것이 突然 二千圓밧게 더못밧게되여 維持難으로 一大危運을 맛나 於是乎校運은 아슬아슬한 悲運에빠지게 되엿다 校運의 危險千萬에 臨하게됨을 愛惜히느낀 監理敎會와 關係者諸氏들은 從從會를組織하과 同時에 理事十五人을 選定하야 學校의 現狀을維持하는一方 未來의 復興을 圖하야 왓섯다 苦盡甘來란 이때에 適用할것일가 歷史깁흔 崇德이 이처름 悲運에빠지게된것을 一大遺憾으로 여긴 當時 理事中의 一人이요 또한 西朝鮮의 唯一한 實業家인 金昌寶氏가 平素에 勤儉質素한 生活로 蓄財한 財產中에서 大部分인 金二十五萬圓의巨金을 앗김업시 이崇德을 살리기 爲하야 내어노앗다 이에 甦生의길을 밟게된 學校當局에서는 在來의 財產과 其他의 寄附金을 合하야 三十三萬圓의 財團을 完成하야 這間總督府當局에 財團法人認可願書를 提出하엿는데 不遠에認可될것이며 이로써 우리의 崇德은 鞏固한 盤石上에 오르게되엿다 只今 이 學校를 爲하야 寢食을 忘却하고 努力하는이는 理事 洪在煥 崔鎭一 校長 盧鎭環諸氏이다 이 波瀾만흔 學校에서 只今까지 產出한 卒業生總數는 五百餘名으로 그동안은 에 널리잇스며 三元論으로 注力하엿스나 只今에는 스포츠界에 一躍하야 世界올림픽大會에 進出을 目標로 勇往邁進하고잇다 昨年에는 陸上競技部 選手 李永龍君이 멀리 臺灣에 遠征出場하야 마라손에 優勝하엿고 今年에는 또 한 同部員이 京城에 出征하야 優勝旗를 獲得하엿는데 아즉 저 녀으로 이가튼 飛虎猛將들이 校門을 出入하고 잇다. 現在 배우고잇는 學生은 男女 高等科 四年制로 男子가 二百一名 女子가 九十四名인데 敎諭十六人이 分擔하야 敎授하고 잇스며 特히 女子部에는 家事科를 新設하야 校門을 나오는 날로도 家庭主婦되기에 조곰도 缺陷이 업다 한다 그리고 女子部寄宿舍를 三層높은 南山峴 景勝한곳에 定하야 거긔에 모여잇는 아리따운 處女들은 마치仙女가 아닌가 생각되다 우리의恩師 崇德! 朝鮮의 새아들 새딸들을 얼마나 길러줄런고? 崇德! 崇德! 길이길이 榮光잇어다 (寧邊支局 一記者)

◇寫眞—校舍全景과校長盧鎭環氏

本報開城支局後援 『科學데이』紀念

講演、自動車行列等!

【開城】「한개의 시험관은 전조선을뒤집는다」는 표어밋해서 해마다 경성서거행되는『科學데이』는 오는십구일 개성서도 성대히 기렴하리라는데 당일은 각처요소마다『科學데—』『라가붓흘것이며 또는 학교에는『科學데이노래』가 배부될것이다 그리고 밤여들시에는 본보지국후원하에 고려청년회관내에서 과학강연을 개최하야 일반부민에게 과학정신을 보급케하리라는바 연제와연사는 다음과갓다

▲朝鮮史上으로본科學家 李瑄根氏

▲朝鮮靑年아!科學을알자 孔鎭恒氏

妙香山林道路

巨額經費로新築

【寧邊】조선의명승 묘향산(妙香山)은 지하금강 동룡굴(蝀龍窟)과가티 전선에 유명하야 봄에서 가을까지 탐승객이 련락부절하는바 금반 평북도에서는 토목비 십이만원을드려 금춘에 림도로(林道路)를 신축케되엿다 이는 작년부터 보현사(普賢寺)에서 부근사찰림에 림목을 채벌중인바 이림목을 운반키위함인데 도로가 완성되면 일반탐승객에게도만흔편리가되리라한다

洛東江砂防工事 起工式盛大擧行

【釜山】경상남북도를 관류하는 락동강(洛東江)은 그류역이 일대옥야를형성하고잇서 이에서생계를도모하고잇는 주민이 삼백삼십여만명이엇는데 불행이도 그류역이 황폐림야(荒廢林野)임으로 이른바미암아 매년우기마다 수해의 참해를 바더 류역주민들은 막대한손해를 밧고잇는데 특히 소화팔, 구량년의 대홍수에 류역의피해는 륙천여만원이엿다 한다 그래서 그대로 방임하야 둔다면 팡대한 옥야도 황무지로변할것이며 삼백여만주민들도 류리하산할수밧게 업슴으로 당국에서는 그대책으로 전국황폐림야에 사방공사(砂防工事)를 실시할계획을 세우고 경상남북도와 제휴해서 십개년계획으로 총경비 이천팔백만원 그중륙할을국고보조로써 착수하기로 결정하엿다 그래서 경남도에서는 일만구천정보를 소화십년도부터십개년 계획으로 경비구백만원을 던저 사업에 착수하야 지난삼월말일로 제일개년사업을 종료하얏슴을 긔회로 동사방공사긔공식을 사월칠일 오전십일시부터 거창군 원천면(居昌郡 ?川面) 산상에서 관계관민삼백여명 참집리에 락동강사방공사긔공식을 거행하얏다한다 그리고 동공사가완전이 수행되면 본도의 만흔 산업발뎐에 큰도음이 되리라하야 일반은 동공사에 만흔긔대를 가지고잇다한다

多年宿願이던 利川公普改築

【利川】리천공립보통학교(利川公立普通學校)본사동쪽에잇는 부속교실은 오개학급을 수용교수하여오든바 그교사는 넘구하야 위험성이 잇슴으로 오래전부터 학교당국과 군당국은 이를 개축코저 고심하든중 현서(徐)군수의 적극적노력으로 도보조오천원과 학교비적립금중 륙천오백원을합하야 일만일천오백여원의 예산으로 본사서쪽에 연하여 건평칠십오평에이층으로 개축하려고 도에 인가신청중인데 불일간에 인가가잇슬것으로 오월중에는 착공을 볼듯하다하며 이것이 실현되면 교실이 여섯교실로 한교실이 자연늘게되여 어느학년이든지 한학급을 증설케되리라하야 크게긔대되고잇다한다。

盛況을豫期하는 開城등불노리

【開城】개성은 고래로 석가(釋迦)탄일인『사월팔일』의 등불노리가 굉장한바 해마다이날만에는 원근 촌민 들이 몰려드러 구경을 오므로 금년에는 특히 개성상공회의소(開城商工會議所)의발기로 이날을리용하기위하야 전시가를 화려히 장식하고 경품대매출을 하기로 결정한바 일반상민은 다대한 기대를갓고잇다한다。

地方人事

▲柳元勳氏(慶北公立普通學校訓導)咸昌公立普通學校轉勤人事次本社豊山支局來訪

▲吉江通薰氏『慶北 公立普通學校』新任人事次本社豊山支局來訪

▲朴光遠氏(本社龍里支局長)四月五日龍里邑自宅에서 濟內氏、永訣式은同七日午後三時

▲柳基元氏 商陽產業組合理事扶餘轉勤人事次本社商陽支局來訪

異次頓의死 【133】

李光洙 作 金奎澤 畫

상감은 이차돈의 대답에 노염을 내시며,

『이것이 불법이냐』

하고 소리를 놉히셧다。

『예, 이런것이 불법이오』

하고 이차돈도 소리를 놉히엇다。

『이런것이 불법?』

하고 임금은 잠깐 눈을 감으시더니 다시 번적눈을 뜨시며,

『이사람들아, 지금 이차돈이 하는 말을 다 들엇스니 어떠타 하나뇨? 이것이 불법이라 하엿스니 다들어떠타 하나뇨?』

하고 제신을 돌아보셧다。

『죽이심이 마땅하오!』

하고 일제히 소리를 질럿다。

임금은 자리에서 일어나시며

『이차돈을 죽여라!』

하고 소리를 지르시고는 옥좌에서 나려 문으로나가신다。

군사가 우루루 달려들어 오라로 이차돈 몸을묵거 끌두를 집혀 끌고 나간다。 임공은 선마로의 귀에 입을 대고 속은 거리고 한마로는 서녀결을 이차돈을 따라나가다가,

『오 내 새끼다』

하고는 눈물을 씻는다。

임금이 다시 내전에 돌아오시니 왕후와 평양공주와 달님 별님 버들아기는 하회 어떠한가하고아까 안젓던 그모양으로 안저서 잇섯다。 그러다가 상감이 비장한 낫비츠로 들어오시는것을 뵈옵고 일어나 마잣고는, 왕후께오서,

『상감마마。이차돈은 어찌 되엇소?』

하고 엿줍는다。

이 때에 대궐 바게서 으아하는 큰 아우성이 들린다。

『오 인제、너희들이 이차돈을 빼아서가지고 조타고 소리를지르는고나。올흠의 피는 첫도의 초흠이 업다!이것이 불법이다!올흠의 피는 큰 소리를 발한다!그럴까』

하고 임금은혼자ㅅ말을하신다

『그것이 무슨 말삼이오니까』

하고 왕후는 상감은 정신이나 가신것이나 아닌가 하여서、눈을 크게 뜨고 물으신다。

『옹, 그것이 다 이차돈이 한말이야。한마디만 불법을 버리마 하엿스면 살것을、태자도 되고 임금도 될것을, 한마디도 할수업다고。 올흠의 피는 큰 소리를 발한다고、이것이 불법이라고。 그럴까。』

하고 또 혼자ㅅ말을 하신다。

『아바마마、아바마마』

하고 공주가 무릅 걸음으로 상감압헤 두어걸음 나아가면서,

『그러면 이차돈은 죽사나이까』

하고 손을 떤다。

『오』

하고 상감은 공주를 보시며、

『한 마디를 못하여서,아니 한마디 한마디를 못하여서』

하고 눈물을 감으신다。

『아아, 이차돈 이차돈』

하고 공주는 괴절하야 방ㅅ바닥에 쓸어진다。

한참 말이 업다。

달님, 별님, 버들아기는 한창 한 손으로 이마를 고이고 늣겨운다。상감은 마즌편 벽에걸린 관세음보살의 화상을 물끄럼히 바라보신다。

이윽고 으아하는 소리가 들려온다。

또 한참 말이 업다。

새들이 지저귄다。

가마귀 한마리가 까아 까아하고 울고 지나간다。

이윽고 가까히 모시는 신하가 숨이차게 들어와 문밧에업드리며,

『상감마마。이차돈은 죽엇숩바라 궐문밧게서, 그 넓은 마당에 군사와 백성이 꽉찬 곳에서 이차돈은 오라를 그르라 하야 이러케 합장하고 가만히 안저서 서쪽을 향하야 절하고, 대궐을 향하야 절하고、그리고는 그린드시 가만히 안저서, 칼을 바닷숩. 그리고 목이 떨어져도 몸은 그대로 안젓는데 목에서는 젓갓흔 흰 피가 솟앗숩。』

이때에 또 으아하는 고함 소리가 들린다。

ランランチック 란란칙

다년히써나고잇는 이것이야말노 第一優良品!

洋服クリーニングは三洋舍 唐珠洞三 電光三〇六

待望의巨篇四月七日브터 特別大封切 米푸린스빠룩超特作全發聲日本版 쌔이대아라ー氏監督! 社노ー의復讐의後篇 魔人島 巨星배리아루고시氏主演 桂姬마리아루바 黑人魔術과白人魔術! 烈風의亂! 宣嘩波世 監督고ー돈배넷트氏 銀鱗の花籠 ハヤブサヒデト氏主演 大岡怪童 琴路美津子助演 電光三九五 美館

四月七日부터三日間正午十時부터六時까지繼映七時半始映 大衆料金 階上三十錢 階下二十錢均一 獨逸씨네·아리안쓰特作全發聲日本版 監督 우이리필스트 未完成交響樂 푸란쓰·슈벨트名作曲으로十九世紀의維納에서 漢陽映畫社製作 原作脚色羅雲奎 江건너마을 羅雲奎의決心作品으로旣久好評 街の流れ鳥 사랑때문에 쓸쓸히 거리가는 三味線노래 仁寺洞 電光三六二

四月八日ヨリ四月十四日マデ 上映時間表 ▲春江の結婚 ▲たった一人の女 ▲母の面影 洋劇專門 浪花館

조흔家庭工業 最高의會社意義잇는大事業經營 리버돈 第一 第二 偉大한二大工業依賴함 大阪港區市岡通 內外貿易株式會社

金 銀 福 白 金 東京市下谷區練塀町 株式會社 石福商店 電話下谷(83) 一〇五九番 二〇九九番 五〇二八番 〇〇八八番 振替東京六八八番 受信略號 (クフシイウケウト) 出張所 平壤府旭町

經濟解說

"日銀의利下"

低金利徹底企圖

申泰翊

日銀은 公定利率을 各二厘식 내리어七日부터 實施하기로 決定發表하엿다 이것은 過般 馬場藏相의 聲明과 지난四日公債賣出의 中止에 依하야 이미 눈치채어 不遠에 그實現이잇슬 것을 짐작하엿든것이다 그럼으로 이번의 日銀利下는 突然 決定된것이 아니라 旣定的事實이엇든것이라고 말할수가잇다

×

먼저 過去의 日銀金利가 어떠한經路를 밟어왓는가 한番 돌이켜 살펴볼必要가잇다

大正八年十一月十九日 商業手形割引二錢二厘가 最高率의 記錄으로 되어잇다 即 이때는 歐洲大戰으로因한 好景氣가 絶頂에 이르러 資金需要가 가장 旺盛하엿든때문으로 그처럼 高率의 記錄을 나타내든 것이다 그뒤는 好景氣 反動의 不況深刻化로 資金 需要가 減退되면서 金利 도 漸次低下의 거름을 밟어 商業手形割引은 一錢四厘의 低率까지 떨어젓다 그러다가 滿洲事變으로 因한 資金의 需要가 急激起되야 昭和六年十月六日에 一錢六厘 二厘의引上을 보게되고 同年十一月五日에 一錢八厘로 거의 戰前水準을 回復하엿다 그러나 昭和六年末에 金輸出再禁止를 斷行하고 從來의 低金利政策을 다시 쓰게되야 七年三月十二日에 一錢六厘로 利下하고 그뒤 漸次低下의 利率로 繼續하야 八年七月三日에 一錢二厘의 利下가 그동안 昨六日까지 實施되야 온 日銀의 公定利率이다.

×

그럼으로 이번의 日銀利下는 各一厘식 내렷다고하지만 그 過去의 利率을 通하야 最低의 記錄을 나타내인것으로 되는만큼 이로서 馬場財政이 果然低金利의 徹底를 企圖하고잇슴을 足히 알수가 잇다 지난四日 日銀의 公債賣止를 하야 마땅히 이번 公定利率의 引下를 보게까지 이른 理由가 低金利徹底의 第一步를 내노코라는데 잇는것임으로 이번의 日銀利下는 그 第二步라고 말할수가 잇다 馬場藏相은 低金利政策으로써 事業界의 資金難을 緩和하려 一面에 잇서서 不可避의 公債發行을 앞두고 그것을 四分利에서 三分利로 低下케하라는 工作도 相當의 效果를 얻고잇는것도 事實이다

×

所謂低金利政策이 어떠한 結果를 보이가 하면 歷史의 大洪水이다 即 처제로 金利가 低下하든때문으로 銀行에 預金한사람들의 收入은 그利下된만큼 줄우는 結果가 생긴다 그럼으로 銀行에 預金하여두는것보다 될수잇스면 銀行의 利子보다 만흔 利益이잇슬 事業에 投資하야 企業界의 方面에 資金의 需要가 쏠니게될것이다 그럴것이면 低金利의 徹底로 事業資金의 需要가 旺盛케될것이다 中金利가 低率로 될수록 公債를 發行하야 至今까지 四分利公債를 發行하야 오든것을 一分을 내려서 三分利公債를 發行케되드래도 그公債는 民間의 消化力에잇서는 如前한 支障이 안생길것으로 安心을 하게되는 點이잇다 이와가튼 理由에서 馬場藏相은 日銀으로 하여금 먼저公債賣止를 하게 하고 또 그다음 定期的 利下를 斷行케하야 이結果 市中金利의 低下를 促進하라는 企圖를 가지게된것이다

×

그런데 오즉 低金利의 徹底化만 가지고 생각한다면 財界에 밋치는 好影響이 젓잇슬것으로 볼수도잇다 그러나 問題는 그처럼 簡單한것이 아니다 왜 그러냐고하면 오늘에 잇서 低金利의 徹底를 向하야 進行하는 出發點은 公債賣止에 잇서 그公債賣止가 언제까지 繼續하야 併行케될것인가하는點에 關心을 안둘수업다 만약 이公債賣止를 곳 解除케된다고하면 再次 四分利公債의 買戾機가 나올念慮가 잇다 또 이低金利徹底의 工作이 增稅와 產業統制로 꼿닙히는 前途에잇서는 그에 對한不安이 橫在한 感이잇다 그럼으로 低金利에 對하야 漠然히 好感을 갓는다는것은 생각할 바이라는 理由가 이곳에 잇다

日銀利下를機로 銀行預金利下

定期四厘, 當座其他一厘引下

急速促進斷行形勢

【東京電話電通】 低金利의 浸潤과同時에 市中銀行預金利下에 關하야는 그時期와 利下率만 남어잇든 問題인데 이번의 日銀利下를 機로 急速히 促進되야 此에追隨하야 市中金利引下를 斷行하자는 主張이 俄然 有力化하야 近近實施를 보게되엿다 그러고 右利下率에 對하야는 반다시 意見의 一致를 본것은아니나 例를들면 市中甲種銀行間의 現行預金協定率中 定期는 年利三分七厘를 一部에서는 一擧五厘의 引下로 三分二厘가되고 이에應하야 現行率日步二厘의 當座를 無利子로 해야한다는 말도잇스나 大體에잇서는 다음과가튼 引下率로함이 此際 適當, 妥當치안흘가 主張하는사람이 多數를 占하고잇다

定期 年利三分三厘(四厘下)
當座 日步一厘(一厘下)
特當 日步五厘(一厘下)
通知 日步六厘(一厘下)
諸預 日步六厘(一厘下)

日本銀行利率

實施年月日	國債抵當(貸付) 錢厘	國債以外抵當(貸付) 錢厘	商業手形割引 錢厘	當座貸越 錢厘
大正元·一〇·二	一七	一八	一七	二〇
同·一二·一四	一八	一九	一八	二三
三·七·六	二〇	二一	二〇	二二
五·四·一七	一八	一九	一八	二一
同·七·五	一六	一七	一六	一九
六·三·一六	一四	一五	一四	一七
七·九·一六	一六	一七	一六	一九
同·一二·二五	一八	一九	一八	二一
八·一〇·六	二〇	二一	二〇	二二
同·一二·一九	二一	二二	二一	二五
一四·四·一五	二〇	二二	二一	二五
一五·一〇·四	一八	二〇	一八	二二
昭和二·三·五	一七	一八	一六	二〇
同·一〇·一〇	一六	一七	一六	一九
五·一〇·七	一五	一六	一五	一八
六·一〇·六	一七	一八	一六	二〇
同·一一·五	一九	二〇	一八	二一
七·三·一二	一七	一八	一六	二〇
同·六·八	一五	一六	一四	一八
同·八·一八	一三	一四	一三	一六
八·七·三	一一	一三	一二	一四
一一·四·七	一〇	一一	九	一三

日銀利下影響觀

◇…今後事態注目

【東京電話同盟】 日本銀行의 利下斷行에 對하야 財界에서는 이미 豫想하고잇든바로 政府日銀의 低金利政策을 好感으로서 歡迎하고잇다 特히 이번의 利下가 公債의 賣止와 併行되면 金融의 緩漫 金利의 低下는 必然的 不可避로서 左右間 不振氣味의 株式界는 만흔 明朗性을 回復하리라고 생각되다. 日銀利下及 期待되는 今日의 低金利漸進에 依한 金融產業界의 影響을 要約하면 다음과가타

▲金融界 金融界의 昨今은 金再禁止以來 『이포레』景氣 一巡으로 優良投資物件은 益益減少되고 따라서 融資는 國債로 集中 되지안흘 수업는 情勢에잇다 더욱히 國債의利廻는 低下할뿐이엇든바 이번의 日銀利下에依하야 市中銀行도預金利下를 하기에容易케되엇다 더욱公社債類의 昂騰產業界의 新規資金需要에依하야 投資利廻의 昂騰으로因한好影響도잇슬것이다

▲產業界 日銀의 公債賣止가 어느때에 解除될는지 未定이나公債를 賣止하고 日銀의 利下 다시 市中銀行의 預金利下에 依하야貸出率을 引下케되면資金의 產業界로 移行되는것도 不可避이다 그럼으로 直接的으로는 株式의 値上에 依하야 不振의產業界 株式界의 前途는 政府日銀의 一層 低金利政策 이期待될것으로 好影響은 앞으로期待될것이라고한다

今日과가티 一般金利와 郵便貯金利率과의 關係가 緊密케될때에는 金利政策遂行에不便을 感하는點이 만흠으로 馬場藏相은 今後賴木遞相과 議論한뒤 郵便貯金利率變更에 關한 權限을 大藏大臣에게 移管하야 一貫한 低金利政策을 樹立할希望을가지고잇다한다

郵貯利率 變更權限

大藏大臣에移管

【東京電話電通】 馬場藏相의 低金利政策遂行에 伴한 郵便貯金의利下는 藏相談과가티 銀行預金利子에比하야 多少 遲延될모양이나 郵便貯金利率變更에 關한權限이 遞信大臣의 所管事項

朝銀公定利率

年月日	商業手形 錢厘	國債擔保 錢厘
五·七·一一	一、七	一、八
六·一〇·一五	一、九	二、〇
六·一一·一二	二、〇	二、一
七·三·二〇	一、九	二、〇
七·六·一五	一、七	一、八
七·九·一	一、五	一、六
八·七·一	一、三	一、四

京城組銀金利率

種別	甲	乙
定期預金	四分五厘	四分
當座預金	三分	四分
特別當座	日步七厘	八厘
通知預金	八厘	九厘
別段預金	八厘以下	九厘以下

乙種銀行도 同時利下

地方銀行期待難

【東京電話電通】 東西甲種銀行의 利下斷行과 同時에 乙種銀行도 이에 對應하야 當然利下를實施할것이라고보이나 利下率에 對하여는 大略現行의 甲乙兩種銀行協定利率間의 差를維持할듯하며 이 업스리라고 함으로 大體 現在와가티 甲種銀行의 實施期와同時에 利下를 斷行할것이라고보인다 도한地方銀行의利下에 關하야는 現行率이 顯著히 都市金利에 鞠帶되여잇는 곳도잇서 往往各地方的 事情도 考慮치안흘수업슬것이며 따라서 一率的으로 引下한다는것은 都市金利와의 均衡上 妥當을缺할事情도잇슴으로 利上斷行은 期待치안는便이라고한다

朝鮮도追隨利下

朝銀利下는 結局一厘下?

十日頃實施될貌樣

朝銀은 日銀의 利下에 追隨하야 不日中에 利下를 發表하는 同時에 實施케하고저 目下利下案을 作成中인데 結局一厘引下로 如左한 公表率로 되리라고 보인다。

一、商業手形을 擔保로한 貸出 一錢二厘(一厘下)

一、國債를 擔保로한貸出及國債를 擔保로한 手形割引一錢三厘(一厘下)

一、國債以外의것을 擔保로한貸出及國債以外의 것을 擔保로한 手形割引一錢四厘(一厘下)

一、當座貸越及 클레스폰덴스二錢六厘(一厘下)

現行利率은 昭和八年七月改訂되어 今日에 至한것이다

利差二厘當然 縮少할意思업다

朝銀의 公定利率引下幅에 對하야 一厘引下 乃至二厘引下의두가지 觀測이 잇는데 現在의日銀과의 利差三厘를 此際 縮少하자는說 即二厘引下說에 對하야서는

一、朝鮮은 日銀과 相異하야優良擔保가 乏하다

一、銀行自體의 信用과力이 日本內地銀行만큼 充實치안타

라는二大理由下에 現行의 三厘差를 當然하다하고 朝銀當局에서는보고잇슴으로 結局利下는 一厘로될模樣이다。

京城組銀도 早晩利下

日銀利下에 追隨하야 朝銀利下도必至로보이며 更히 普通銀行의 預金利子引下도 豫想되는데 京城組合銀行의 協定預金利率은 昭和八年七月 朝銀利下와 同時에 引下를 行한以來 更히 同九年六月 日本內地 東西組合銀行의 利下에 追隨利下를 行하야 現在定期預金協定率은 最高四分五厘 最低三

日銀金利

用語說明

市場金利에 對立한것은 日本銀行金利인데 或은 公定利率或은 銀行利率이라고 하는바 그種類는 大體다음과가타

新改正金利

一、商業手形割引利率日步九厘

一、國債를 擔當으로한 貸付利子及國債를 保證으로한 手形割引利率 日步一錢以上

一、國債以外의것을 擔當으로한 貸付利子及 國債以外의것을 保證으로한 手形割引利率日步一錢一厘以上

一、當座貸越及 클레스폰덴스 貸越利子 日步一錢三厘以上

◇ 이것은 今七日부터 實施된것인데 商業手形의割引利率이 第一低率로 日步九厘이다。그러다 國債를擔保로한것은 그보다 一厘高인 一錢以上、更히 國債以外의것을 擔保로한것은 또一厘高인 一錢一厘以上인데 그中에는 地方債、社債、株券의有價證券이 包含되어잇다。

◇ 此等有價證券中에는 信用이國債보다 못하지안흔것이 잇슴에不拘코 日步로 一厘年利로 三厘六毛나 差違가잇슴은 웬까닭이냐하면 主로變則的擔保이기때문이다。

◇ 商業手形은 一率로 九厘이나 國債擔保或은 그以外의것을「何錢何厘以上」이라고 以上을付한것은 웨까닭이냐? 此等은顧

◇ 當座貸越及클레스폰덴스(銀行間資金取引)貸越利子는第一高率로 一錢三厘以上으로 貸出의 性質上當然한일이다。

通手形으로 이것의 割引에就하야서는 日本銀行은 取引銀行에對하야 미리貸出限度를定하고잇다。이限度가 超過된境遇、擔保品의擔保價値가 乏할境遇、又는 市場金融이緊縮되어 金利强調로 日銀金利가割低의 位置로變할境遇等에는이「以上」이란것이 適用된다。

丸計丸ㄱ合同 交涉決裂

荷主側不讓으로

丸計丸ㄱ의合同問題로 雙方의 委員各五名이 六日 市內朝鮮館에서 會合하얏는데 丸ㄱ側關根氏로부터 非合同業者는 荷主때문에 營業을하야가는者이오 丸ㄱ의今日이잇슴은 荷主가合體된때문이니 丸計側의決議에서 荷主除外云云을 緩和하야달나고 根本的問題에 들어가 荷主側이 退步치안코저함에 對하야 丸計側岩橋氏로부터 計算機關合同에는 荷主가끼어서는안될것과 丸計決議는 絶對로고칠수업다 라고 强硬히 反駁하야 長時間 論議되엇스나 結局에는 何等安協點이업시 그대로 散會하얏다한다

分八厘로된 一方貸出實行金利는其後漸次軟化되더니 東拓、殖銀의 不動產金利引下의刺戟을受하야 去益低下傾向에잇슴으로 早晩預金利子協定率의引下는 不得已하다고觀測되다

그러나 今回의 日銀利下는 從來와 相異하야 市場의 指導的利下임으로 京城組銀利下도 朝銀利下에 伴한다기보다도 日本內地普通銀行의 動向을보아實行되리라고보인다

經濟寸鐵

○ 馬場藏相 우선 日銀利下斷行

○ 預金利下 郵貯利下도 急速實現될 形勢로 바야흐로 低金利時代

○ 低金利政策뒤에 伏在한것이 增稅와 統制經濟

○ 低金利래도 統制經濟바람에 產業界는 戰戰兢兢

○ 普通銀行은 預金逃避를 憂慮

○ 돈잇는사람 低利를 타서하는 세상

取引停止 (四月一日)

鐵油業 京城府新堂町二二五番地安弘

市中金續崩落

買價十二圓割

低下一方인 京城市中地金은 七日에도 續落하야 一匁買十二圓〇五錢으로 昨日보다 또十五錢低 買十二圓割인 十一圓九十錢으로 十錢低이며 其他二十二金 買三十錢低 賣二十錢低 二十金 買賣共二十錢低 十八金買賣共二十錢低이엇다。

日銀利下로 諸株一齊高騰

【東京電話電通】 增稅와統制經濟의 念願에 脅威되어 低迷商狀을 繼續하든 株式市場은 日銀利下 實現과共히 七日前場의 立會는 俄然人氣一新하기에 至하야 採算株의擡頭와共히 諸株一齊高騰하야 短期新東이 먼저百二十五圓九十錢으로 一圓二十錢高에寄付된後 更히買進되어 七圓五十錢으로 續騰되고 長期諸株도 鐘紡、大日本麥酒도 二圓內外高、重工業株、肥料株等도 一圓內外高를 示하엿스며 產絲諸株도 日立製作의 配當据置內定을 好感하야 日來의不振商狀을 好感하야 買進되엇다 大體思材料一巡으로보아 預利下도 早急實現될模樣임으로 冷靜한採算買의擡頭는 一段助長될것이라고 보이어場面은 顯著히 明朗化하엿다。

大反撥은 難望

增稅、統制橫在

【大阪電話商通】 公債의賣止와日銀利下斷行으로 從來의 市場追隨利下와 相異하야 市中金利를指導的으로 低金利策을 明瞭케하얏스나 이로서 銀行의預金利下도 接近하여 融資의 大洪水에 困惱케 될터인데 前途에는增稅와 產業統制를 알두고잇슴으로 株式界는氣迷가 深하고目前的으로는 押目買의 步調를 取하야 過落의訂正이잇겟스나 實勢는 아즉大反撥困難이라고 보인다

株式 低利好感 昂高

商況(七日)

○前場好勢 日銀利下斷發表 스틸株七十一弗二分으로 暴騰等 好材料로 今前場은 人氣一新하야 東新 百二十七圓五十錢 大新七十一圓八十錢、鐘新百四十五圓丁、日產六十五圓六十錢、朝新二十六圓七十錢에 一齊高의 好勢이엇스며 買氣相當하얏다。

○後場一息 前場好勢의 잇스나 高價買警戒로 續騰力이업시 一息閑散이엇스니 即 東新百二十六圓七十錢、日產 六十五圓四十錢 大新七十一圓七十錢、朝新 二十六圓七十錢에 各大引

期米 一高一下 保合

○前場頑强 昨後場阪地三十二圓〇四錢止와 共히二十九圓八十六錢에 場을止한 當市場은 今朝에入하야 阪地初付 三十二圓〇二錢이 二丁反落을 報하엿스나 東京初付 三十二圓十五錢인 六丁反高와 東新百二十六圓十錢인 百七十丁의反高를 押하고中限은 二十九圓五十八錢인 二丁反高로 先限은 二十九圓八十五錢인 一丁低로 場을始한後 阪地二節〇五錢으로〇二錢까지 反押하엿다가 結局十二錢의 最高로 强硬히止場함을件하야 八十六七錢을 中心으로 揉合하다가 九十三錢의高價로 亦頑强히 場을止하엿다

○後場反弛 後場은 二十九圓九十三錢에 同價始場後 伸惱하야 五節八十七錢에弛하고 八十六錢에 止場

株式高에牽制

比較的强優昧

第三次買上에對한 行動은 旣히一巡하엿다고 할수잇스나 그러나 買上의 成績이果然 何如할지몰라서 兩方共히 積極的態度를 取하지못하고 守勢만을 逸치안흘려함으로 市勢亦不伸不抑의 鈍狀으로 時日을 費하고잇다 그러나 今朝에入하야는 日銀利下의 好感을바더 株式界가 依然緊張하야 東新百二十六圓臺를 突破한 實로百七十丁의反撥을受하야 米界亦幾分强味를添하야 東京先限은 三十二圓十五錢이란 最新高價를示함에至하엿스며 各地亦 堅實味를보이고잇다 그러나 株式高의 牽制는 一時的現象에 止할것이오 結局은今次買上成績의 如何에依하야 市勢는 左右될것이다 今回買上價格은 三十二圓程度의 擬裁說이 多한즉 此邊의高價에는 實情을는農家로서도 賣却하려할것임으로 申請量이 超過할것을 豫期할수잇스며 買上을 完了한後에는 漏落米의 威壓과相待하야 一層低落을 告하지안흘가

東京國債爆發

【東京電話電通】 國債市場은 日銀利下實現과共히 將來赤字公債로三分半發行說이 有力視됨으로 依然採算的으로 買氣가爆發하야 長期十二回四分利는 一圓七八十錢高의 大暴騰을 演하야 空前의 高價를實現하고 注目되얏스며 佛貨四分도 約二圓買進되어 五分利만은借換念慮로 樣落되엇다

甲五分利	一〇、〇八〇
一回四分利	一〇一、七五
二回四分利	一〇一、七五
佛貨四分利	一九四、八五

實物前場取引

▲日滿아루미 三、五〇 ▲滿洲煙草 六一、〇〇 ▲鮮滿開拓 二、五〇 ▲東洋拓 [illegible] ▲帝藏新 [illegible] ▲川崎造船 [illegible] ▲石川島新 [illegible](取引高[illegible]枚) ▲鹽水港新 [illegible]

前場의 反戾幅

日銀利下 發表에 比하야 今前場은 昂騰되바 그反戾幅은

▲東新(東京短期)今前場高價는 百二十七圓五十錢 (三月十日의 最低는 百二十七圓七十錢) 으로 三月二十三日低價에서 八圓二十錢反

▲大新(大阪短期)今前場高價는 七十二圓二十錢으로 昨日低價에서 二圓九十錢反

▲日產(東京短期)今前場高價는 六十五圓八十錢으로 昨日低價에서 二圓三十錢反

今日財界 (七日)

◆米 (單位錢)

	今日止	比前日
仁川期米 先限	二九八六	不變
大阪期米 先限	三二一二	八高
三等米 一石 (京城一等白米百키로)	二九〇五	不變
正租(仁川)一等	三二〇	不變
一斤價 三等	八錢八厘五	八錢八厘五

◆市中金價

	一匁賣	一匁買
金	十二圓〇五錢	十二圓九十錢
銀	十九錢〇厘	十五錢〇厘

◆株 (單位錢)

	今日止	比前日
朝新	二六六〇	一〇〇高
東新	一二六七〇	一二〇〇高
日產	六五四〇	八〇高

◆商品 (先限單位錢)

大阪綿絲	一八五二〇	一〇〇低
大阪棉花	六三一〇	三〇高
大阪人絹	五七七〇	五〇低
大阪砂糖	三二二	六高
고무現	五五錢〇厘	七厘五高

季節的關係와 買上後의影響

政府는 今次突然五十五萬石의 買上을 發表하엿다 勿論民間의 持米가 그만큼 政府의손으로 넘어가기때문에 今後滯米蒐集에도 그마한 支障이 업지안흘것을 豫期할수잇스며 따라서 米價의 前途高를 否定하지못할것도 事實이오 또는 農家의 賣惜方針이 더욱鞏固하여질것도 事實이다 그러나 買上을完了한後에는 緊張하엿든 買氣가 多少弛緩될것이며 때마치 梅雨期의 變質期를 目睫에두고 關係로 아무리 賣惜하는 農家라도 할지라도 變質憂慮의 賣急物도 업지안흘것임으로 季節的의 弱含性과 買上의 强含性이 交互하야 雖伸雖押의 保勢를 支撐하지안흘가한 商談도 업지아니하다 그럼으로 農家의 態度如何에 依하야 大勢는 左右될모양인데 果然農家가 今後端境期에入하기까지 絶對固執할지 又는 梅雨期에入하기前에 賣急을할지 此가目前의 注目꺼리이다 商談도잇다 果如何?

朝取期米取組內容

◆賣方 / ◆買方 (中限·先限) [illegible]

堂島前場賣買

賣方=東京側 朝鮮側 地場小口

買方=汐政、地場現物側

各地正米

京城一息 目前天候不良으로 地方으로부터의 買不振이오 一息休狀을呈한 丸仁三等 二十九圓〇五錢 四等二十八圓七十五錢 一等白米二十一圓五十錢

仁川不變 定期頑强으로 實需買氣不振이나 日本內地不合으로 積極性이乏하고 市況은意外로陷重한形勢를示하야 丸仁三等 二十九圓〇五錢 四等二十八圓七十五錢 一等白米十二圓二十五錢

釜山閑散 市場實物二千叺 內地의 付價低와 市中買氣一巡으로 高價는 買傍觀되고 市況은 極度의閑散에 陷하야 取引高五二〇叺、角ㇷ三等二十九圓〇五錢 四等二十八圓七十五錢 一等白米 十二圓二十八錢

大邱不變 清算은 極히好調를呈하나 依然高價는 警戒되고 市況은 依然保合인 角ㇷ三等二十九圓四十錢 四等二十八圓七十錢 一等白米十二圓八十錢

群山閑靜 日本內地는 賣上人氣로 頑强이나마 今朝는 買注文이 不徹하고 期米高에도不拘코 不變場인 丸ㇷ三等二十九圓三十錢 四等二十八圓十五錢 一等白米十二圓八十錢

木浦少强 天候不良으로 取引이 不振이나 定期好調를 移하야 丸木三等二十九圓三十錢 四等二十八圓五十錢高唱인 一等白米十三圓丁

市場六感

株 日銀利下로 今前場은 諸株一齊反進 ▲特히東新은 去月三十日의 戾新價百二十七圓七十錢을 肉迫하는 七圓五十錢까지買進되엇다가 六圓九十錢에前引 ▲市場金利에 追隨한것이아니오 指導的日銀利下이라 低金利大勢는 歡迎할者이나 ▲低金利策後에 伏在한것은 增稅와 統制策이라 低金利一本만크게 買材料삼지못하는곳에 稅와 銀利下까지 나왓스니 好材料는一巡되고 앞으로 思材料가 조심이잇다 ▲買好材料로서 日實現될 順序라할진대 利下로는 올은값시 絶好의 買場이아닐가? ▲利下를 더사보겟느냐? 增稅, 統制經濟를 팔겟느냐? 市人의分岐嶺

米 霏霏하는春雨는 바야흐로 開花 軟軟히부는 和風은花信을傳하여온다 米界에서본다면 看花時代가到來! ▲所謂看花市勢, 睡眠狀態, 春惱商狀等은 保合時代가닥처오니 찰아리 遊山客되기만不如 ▲그러나時代가非常時인만큼 今年米價만은 季節的如何를不拘하고 非常時代의 行動을하고말모양 ▲現下政策은 될수잇는대로 細農層을救濟하려하는 傾向이니 米價의 瓦落은難期 ▲그러고 農家는될수잇는대로 賣惜方針을取하는現象이니 政治的으로 民爲的으로 米價의瓦落을 許하지안는모양 ▲그러나 梅雨期를目睫에두고 賣惜方針을固執한다는것도疑問 ▲品質이良好하야 變質이아니될米는 端境期에 入하기까지 賣惜할수 잇스나 그러치마는 變質되지 안흘 쌀이 그얼마나되라? ▲何如間 目前의 現象으로는 五十五萬石의 買上을 하게되고 또 民間의 在米는 그數字만큼 減少되어 渡米蒐集에 困難이 업지아니할모양이니 又一段高價는 免하려야免할수업는事情

期米 東 趙後鎬取引店 仁川海岸町三丁目

株式 東 賣買 東亞證券 案內書贈呈 京城黃金町

精米用石粉 藤井商會 平壤府船橋里驛前 電話五九七番

朝米取 株 光皿 康益商會 仁川府海岸町三丁目 京城府黃金町二丁目 金益證券株式會社 代表電話本局②一五八六番

金·銀·白金 賣買 大陸商會 京城府茶屋町壹〇番地(小廣橋側) 電話本(2)三三一六番 振替京城五壹五四番 地方註文{代金引換販賣 送料先金要}

土金 福 石金 高價買入 石福鑛業株式會社 金·銀·白金·地金部 京城府黃金町二丁目九 長本局四八五六

金融 (七日)

◆海外經濟 [illegible]

◆朝鮮銀行券 [illegible]

◆日本銀行券 [illegible]

◆京城手形交換高 [illegible]

◆東京金利 [illegible]

◆大阪金利 [illegible]

米穀 (七日)

◆對外爲替 [illegible]

◆金買入價 [illegible]

◆京城市中金銀價 [illegible]

◆京城正米 [illegible]

◆仁川正米大豆 [illegible]

◆京城雜穀 [illegible]

商品 (七日)

◆京城綿絲布市勢 [illegible]

◆京城絹布 [illegible]

◆鋼油冲價 [illegible]

◆鋼搾粕冲價 [illegible]

◆카고期米 [illegible]

◆日本麥粉市勢 [illegible]

◆滿洲商況 [illegible]

◆大連特產市勢 [illegible]

朝取短期 (七日)

◆朝取短期 [illegible]

◆算定代引日步 [illegible]

◆東京短期 [illegible]

◆東京現株 [illegible]

◆朝取短期賣買高 [illegible]

◆大阪短期 [illegible]

◆東京短期取組 [illegible]

◆大阪短期取組 [illegible]

◆大阪長期 [illegible]

朝米 (七日)

◆朝取期米 [illegible]

◆朝取期米賣買高 [illegible]

◆朝鮮內各地期米 [illegible]

◆大阪期米 [illegible]

◆大阪正米標準價 [illegible]

◆大阪期米取組 [illegible]

◆大阪市在米高 [illegible]

◆東京期米 [illegible]

◆日本各地期米 [illegible]

商品 (七日)

◆大阪綿絲 [illegible]

◆大阪棉花 [illegible]

◆各地人絹 [illegible]

◆橫濱生絲 [illegible]

◆大阪砂糖 [illegible]

◆海外砂糖 [illegible]

◆各地正租市勢 (單位錢) [illegible]